工商晚報
The Kung Sheung Evening News
承印及出版：工商日報有限公司
香港仔分域街十八號
各部電話號碼
編輯部及採訪部 5-283378-80
經理部：5-281521-3（三線）
營業部：5-279307，5-2807
中區辦事處：5-225495，5-
日出紙兩大張售價五毫

★波工會電視演說（一頁）
★南華迎戰墨球隊（八頁）
★紡織業前景不佳（二頁）

波蘭政府再作讓步
工會可在電視台演說及開記者會

【華沙廿九日法新社電】政府發言人艾賓今日在此間稱：政府與獨立團結工會今日協議讓工會主席華利沙，在週二黃昏於國家電視台作半小時演說。

他補充說：在協議中，團結工會並獲准在週四於國家電視台召開一個半小時的記者會。

該名發言人說：雙方並協議，工會兩次廣播之主題，是講述工會將於下月召開兩階段全國大會的觀點。

但他補充說：在如何進行該些節目中，雙方意見仍未能完全一致。

團結工會的全國大會，將於九月五至七日及九月廿六至十月三日舉行。

今晨政府及工會代表會談及有關工會獲得更大傳播能力的問題。政府代表團由艾賓率領，而工會各代表則以工會發言人安力斯奇城斯基為首。

一直以來，對於獲得更大傳播能力的問題，乃工會之基要要求。特別是最近，這問題更形緊急，因為工會感到其形象遭傳播媒介歪曲。

昨天從國家電視台得悉，工會威脅假若其要求未獲回覆，便關閉工會的電台及電視發射機。

這明顯是回應政府的威嚇，宣佈動用防衛軍以對抗工會的行動，指波蘭的電視及電台發射器是華沙公約國永遠要護衛的物件。

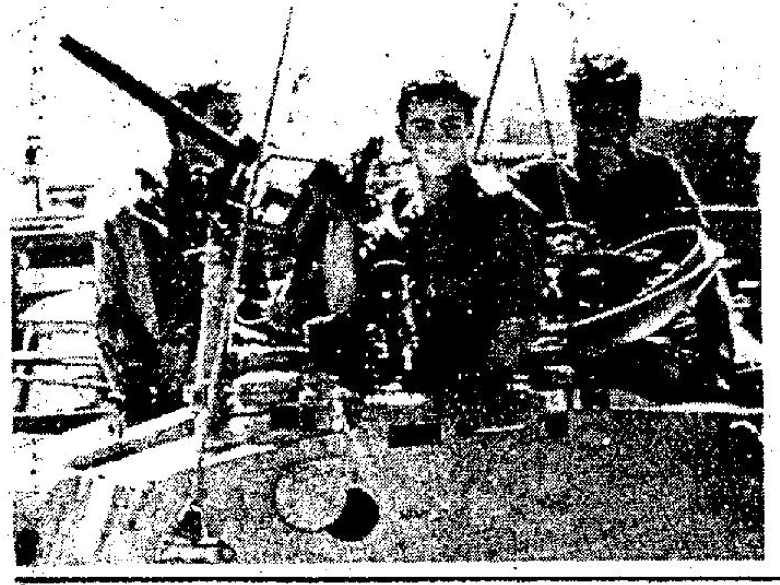

三名在安哥拉的南非士兵，面露倦容在一部裝甲車上。南非軍隊宣稱有八名士兵陣亡，但擊斃了四百到四百五十名西南非人民組織和安哥拉士兵。

維也納發生恐怖事件
三阿人投彈及掃射
猶太教堂一片血腥

【維也納廿九日法新社電】三名持械的阿剌伯人，今日向維也納中區一所猶太教堂投擲手榴彈及開槍射擊，教堂內當時約有二百人，結果有兩人被殺，十七人送院救治。

其中兩名傷者是警員，他們當時在該所猶太教堂外站崗。

內政部長南善在攻擊事件發生後不久謂：攻擊者「來自中東」。

兩名行兇槍手被捕，一人在逃。警方稱：兩名被捕者一是伊拉克人，另一是叙利亞人。

報告稱：該次攻擊類似一次恐怖分子狹擊行動。

正當一次宗教儀式完後，該所猶太教堂的人開始離去時，攻擊即告發生。

警方說：槍手共投擲了引爆四枚手榴彈，兩枚在教堂外，兩枚則在附近街道上，意欲對逃命者趕盡殺絕。

在西貝魯特 伊電台爆炸

【貝魯特二十九日法新社電】黎巴嫩電台報導，當一枚炸彈在西貝魯特一巨廈中的伊朗電視及電台爆炸，令一人死亡，兩人受傷。

該大廈內亦有土耳其領事館，銀行及很多辦公室。最初的報導暗示爆炸的目標是土耳其「大使館」。

根據伊朗電台及電視台主席表示，一枚重二十千克的炸彈，被放置在五樓的辦公室前。

他指責伊朗伊斯蘭革命的反對者要對今次爆炸負上責任。

報導指出，今次爆炸發生在貝魯特西面繁盛地區，導致嚴重損毀，鄰近樓宇的窗戶被炸得粉碎，有數部汽車亦受破壞。

聯合國不結盟集團
責美在利海岸
作挑釁性演習

【聯合國廿九日路透社電】聯合國的不結盟集團今日譴責最近美國在利比亞海岸外的「挑釁性的海軍演習」，在該次演習中，有兩架利比亞飛機被擊落。

這個委員約一百人的三十五國的集團昨晚於舉行會議後發表的公報說：「美國採取的對利比亞的此項行動，代表着一系列的來自美國當局的威脅和挑釁的新成份。」

强風迫近日本 風速達六十哩

【東京廿九日合衆國際社電】日本氣象廳表示，中心風力時速達六十哩的颱風艾莉絲在星期六更為移近日本。

氣象廳測得艾莉絲位於日本南部沖繩群島那霸東南六百公里（三百七十五哩），正在以時速十六哩移動。艾莉絲是日本本年第十八個颱風。

該部門已發出風暴及豪雨警告。預料艾莉絲將在星期日早上襲擊沖繩羣島。

艾莉絲是緊隨颱風戴德而至。戴德是十六年來首個襲擊日本中心的強烈颱風，至少造成廿四人喪生數十人受傷。

巨型耳筒：這些巨型的耳筒是蘇黎世一個國際電台及電視展覽的眼及耳捕捉器。（美聯社）

北約國反對情緒高漲
美核彈部署歐洲
機會已越來越微

【華盛頓二十九日法新社電】「紐約時報」今日報導，美國官員愈來愈擔心北約成員國會因國內政界對部署美製中程核子飛彈於歐洲日益高漲的反對情緒而改變他們部署那些飛彈的決定。

該報引述外交界、特工和高級軍事官員各方面的談話資料說：在過去六個月以來，實現一九八三年部署飛彈計劃的機會已愈來愈微。

與此同時，蘇俄官方報章「消息報」今日在其發表的一項警告中選擇西德為警告對象說：「美國軍事政策基本上危害到五角大廈想部署武器的國家。」

（該報又說：蘇俄是不會容忍歐洲勢力失去平衡的，而莫斯科隨時準備舉行「嚴肅和誠懇的會談」來削減軍備。）

美國官員認為北約在歐洲的成員國並沒有盡力令其人民相信北約與華沙公約之間勢力失去均衡所會帶來的不良後果。

荷蘭和比利時兩國的人民均不同意部署核子武器。根據最近一項民意測驗顯示，只有百分之十四的荷蘭人民贊成一九七九年北約所訂定的計劃。

西德和義大利兩國的人民贊成部署游弋和潘興二型飛彈，但是波昂表示，只有另外一個歐洲北約國家作上述部署時，西德才會跟着仿效。

生產未合要求 共幹自我批評

【北平廿九日合衆國際社電】官方「光明日報」週六稱，「煤炭工業部」長高揚文就未能在一九八一年的頭七個月，達到生產限額而作公開的自我批評。

該報稱，生產下降的主要原因是缺乏有效的領導，而高揚文則需要負主要的責任。生產下降的數量未允透露。

他呼籲所有的煤礦在本年餘下的四個月，盡全力推動生產。

他說，這項工業應在今年結束之前，生產一億一千二百八十萬噸煤——即在未來四個月中，每日平均生產九十四萬噸。

該位部長在星期五結束的全國會議上作自我批評。

官方經已推廣「批評及自我批評」，作為將中共保持在正確路綫上的方法。高氏的行動可視作為榜樣，但並不表示他會掉官。

最少有兩名部長於去年自我批評之後仍能保有職位。

法嚴詞責南非
無理侵安哥拉
非聯亦稱會向南非施壓

【聯合國二十九日路透社電】南非今晚否認侵略安哥拉的指責，並表示邊境衝突的問題，其實是西南非人民組織的游擊隊所引起的。

南非派駐聯合國代表艾克斯丁對安理會說：「南非鄭重否認這些指責，南非並沒有任何侵略安哥拉和該國人民的意圖。」

「邊境衝突的問題其實跟以往一樣，是西南非人民組織的活動所引起的。」

【聯合國二十九日路透社電】法國今日嚴詞譴責南非對安哥拉的軍事入侵，並要南非軍隊馬上撤出安哥拉。

安理會今日重新就安哥拉宣稱被襲擊事件進行辯論時，法國大使萊普當特在席上說：「我國政府以最嚴厲的態度譴責南非在沒有受到挑釁和毫不合理的情況下入侵安哥拉。」

萊普當特說，南非以往曾多次襲擊安哥拉，但是今次入侵行動的範圍，戰鬥持續期和深入的程度是「特別嚴重」的。

他說：「南非的行為實不能容。」

【乃洛比三十日法新社電】肯尼亞總統摩亞昨日代表非洲團結組織向安哥拉總統山圖斯發出一項電訊，表示他對最近南非軍隊侵入安哥拉領土極之關注。

摩亞總統以非洲團結組織主席的身份發出上述電訊。他在電訊中表示已在國際間譴責南非行為。並答允安哥拉說：「我會盡我所能確使南非使用政治壓力，以便迫使該國撤離貴國國境，和制止更進一步的襲擊行動以及引致無辜傷亡。」

美現職航空控制員
不少心理出現毛病
竟有人欲引發飛機相撞

【倫敦二十九日法新社電】星期日泰晤士報今日引述一份美國國會報告說：「數以百計」在正規控制員罷工後所招募的美國航空控制員，已出現一些嚴重的健康問題，尤其是患上心臟病和憂鬱症。

根據這份未經發表的報告（但泰晤士報刊登了其中一部分），有些目前在職的控制員已因為健康問題而被認為不適宜工作。

泰晤士報對加州奧克蘭一名控制員作特別報導；該名控制員曾因表示過有引發一次飛機相撞的傾向之後被解僱。泰晤士報說，他現時卻負起航空控制員的工作。

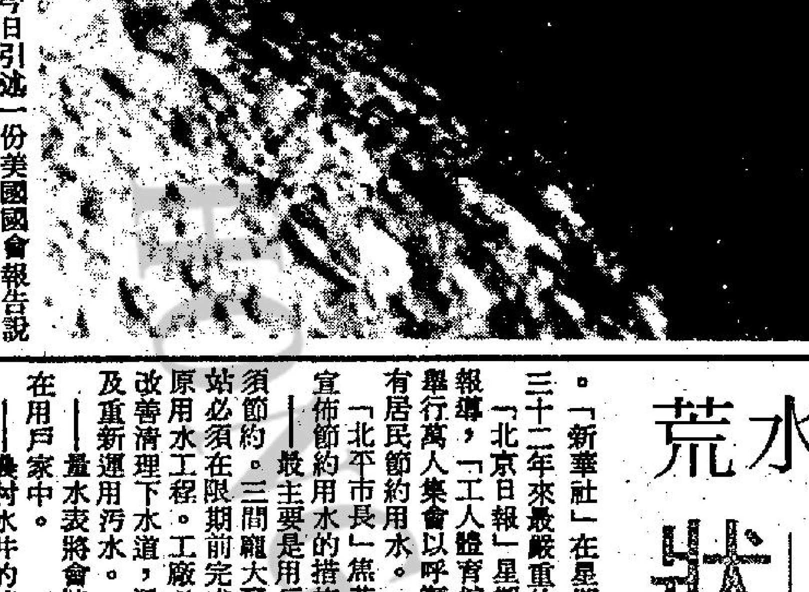

土星另一衛星：美國航行者二號於八月廿六日拍攝到土星的另一顆衛星，當時距離是七萬四千哩。圖片是當太空船飛離光環之後一小時半拍攝的。圖中最小的一個火山口都有一點四哩闊，看來自太陽系形成以後，衛星的表面也沒有大改變。該衛星的直徑有六百五十哩。

巴黎洲際酒店
大堂發生爆炸
有十四人受傷

【巴黎廿九日法新社電】位於巴黎羅浮宮博物館附近，購物中心區的洲際酒店地下，今晚發生炸彈爆炸，引致嚴重財物損毀。

有十四人被送院治療，他們大多數是被飛濺的玻璃碎片割傷，另外有四人被輕微割傷。消防人員說，所有傷者傷勢並不嚴重，由於炸彈爆炸力強，多塊玻璃被震碎，若干天花板倒塌，爆炸發生時一度引起一場小火，部份傢俬着火焚燒，不過火勢迅即被撲熄。

多名目擊者表示，是次爆炸，似乎是由一名男子，在酒店休息大堂留下一個包裹釀成，初步消息則說有人將一枚炸彈拋入酒店休息大堂內，警方軍火專家發現了一些爆炸裝置的碎片。

該酒店前身是大陸酒店，創建於一八七八年，是巴黎歷史悠久的豪華酒店之一，酒店於一九六八年易主，由洲際酒店集團收購。在是次爆炸事件中受傷者，大多數是外國人。爆炸是於晚上十時之前不久發生，很多住客一度在酒店外聚集，討論這次爆炸事件，但到了晚上十一時，大部份住客各自返回他們的房間。

美決生產中子彈 西德謂不合時宜

【哥本哈根廿九日合衆國際社電】西德總理舒密特星期六說：美國總統列根實行生產中子彈的決定，「不合時宜」。不過他說：對和平構成的最大威脅，是很多歐洲人恐怕戰爭。

舒密特與丹麥總理會晤後在記者會上說，歐洲人所廣泛恐懼者——在某些情況下歐洲人似乎甚至比美國人更害怕蘇聯人——這並非健全的情況。舒密特同時指出：美國決定生產中子彈武器是「十分不適當」和「缺乏時間性」——但也不顧討論歐洲對解除軍備問題，採取一個更加「獨立態度」的可能性。

較早時，舒密特在奧斯陸表示，儘管北大西洋公約組織會員國內獲得壓制性同意之律，這中子彈武器也是可在歐洲部署。舒密特與挪威總理白芝蘭會談後，舉行記者會時稱，西德不希望是唯一接受美國部署中子彈的北約組織歐洲盟國。他否認斯堪的那維亞某些報章的報導，報導說他對美國生產中子彈的決定表示歡迎。

卅二年來最大水荒
北平宣佈進入緊急狀態

【北平廿九日美聯社電】北平因受到三十二年來最嚴重的水荒困擾，因此已宣佈進入緊急狀態。該市召集了一萬名市民，並且在星期六發出嚴厲的節約用水措施。

食水受到最近兩年的嚴重旱災，及過量汲用地下水的影響。但這個人口達九百萬的城市並未實施制水。

「新華社」在星期六形容今次的形勢是該市「三十二年來最嚴重的水荒」。

「北京日報」星期六報導，「工人體育館」舉行萬人集會以呼籲所有居民節約用水。

「北平市長」焦若愚宣佈節約用水的措施：

——最主要是用戶必須節約。三間龐大發電站必須在限期前完成還原用水工程。工廠必須改善清理下水道，還及重新運用污水。

——量水表將會裝置在用戶家中。

——農村水井的管理必須改善，而稻米田地畝數將受到嚴格限制。

——該市的下水道污物處理必須改善。

——漏水應被制止。

現時不會再開新井。

——有關用水的指控將會提出。

焦若愚對一萬名羣衆表示，食水短缺將會持續。他並且呼籲地方領導人不要驚慌，因為如何處理這次事件是關係到九百萬市民的福利，北平的社會穩定及中共在世界上的聲譽。

市政府、國務院、軍隊、工廠、煤礦、商店及商業單位、市郊的公社及縣的服務性企業幹部都有出席該次集會。

焦若愚宣佈一個市委會，將會成立以處理水源，及籌劃一項發展地下水的長期計劃。

「北京日報」在實質的評論中警告居民，不要相信運氣，並且告訴他們不要期望將有豪雨。

參加國際小姐競選的亞洲佳麗，她們分別為（左至右）泰國小姐、新加坡小姐、印度小姐、菲律賓小姐、香港小姐、韓國小姐。

海格指美需要部署MX飛彈

【華盛頓二十九日路透社電】國務卿海格今日排除在美國戰略核武上表示，列根政府在怎樣部署MX飛彈決定上遇上困難，MX飛彈比「民兵」洲際彈導彈更為安全。

但他否決撤銷這些飛彈的建議，他表示美國的防衛，應不再依靠戰略性飛彈、遊弋飛彈與及潛艇。

列根政府及國防部長溫布格亦表示，終歸會部署MX飛彈，而於列根會在下月左右，宣佈決定怎樣部署MX飛彈，及其它戰略性武器。

海格表示，維持一個伸縮性的戰略性防衛系統，對美國來說極為重要。

府是否會部署一個反彈道導彈系統時，他表示言之太早，而且首先需要決定這種系統是否會增加對美國地面飛彈的保護。

在談及一個相關的話題時，他表示列根政府的人，及其它人士承認軍事必需配合預算的緊縮。

但他表示，國防部的預算不會大力削減，而列根政府會繼續重建美國的武器，他表示這是依賴對外政策。

他亦表示預算案壓力不會阻礙列根改善美國軍事工業的努力。

英國畫家畫廊內
皇妃畫像被毀
一北愛人被控惡意破壞

【倫敦廿九日合衆國際社電】一名男子週六用刀割爛國家畫廊的新威尼斯皇妃的畫像。警方已將一名貝爾發斯特男子拘捕，控以惡意破壞罪。

警方已查出這名疑犯認出是二十歲的保羅·沙爾文，和說他將於週一在法庭出現，他們說，這名割破畫像的男子迅即被畫廊的兩名站在數呎外的保安人員抓着。

蘇格蘭警場說，它已將此事通知在蘇格蘭度假中的皇室，據報威爾斯皇子及皇妃聞訊都大感「驚愕」。

這幅畫像是四呎闊六呎長的，於七月廿三揭幕。那是戴安娜嫁給查理斯皇子的前六日。畫像於被破壞後，已被除下，據目擊者說，這幅畫像繪畫皇妃穿着長褲坐着的一部份沒有被割爛。目擊者說這名襲擊者將戴安娜週圍的帆布割破，和想將它的一部份撕下。

蘇格蘭警場說，它已通知皇室，皇子伉儷都感「驚愕」。

此次襲擊的動機未即時查明。另一名目擊者說，這名襲擊者於割爛畫像時一言不發。

畫廊保安人員包圍他和將他帶走。

這畫由畫家白乃安·柯根繪的畫像，據該價值約一萬英鎊。

在畫中，戴安娜坐在白金漢宮的一個房間內，這是皇室成員穿得這麼隨便的第一幅畫像。

它掛在查理斯皇子早些時候的畫像旁，查理斯皇子的這一幅畫像也被除下，作為一種預防。

婦科 兒科 內科
伍卓琪
診所：灣仔軒尼詩道二六九號光華大廈五樓（即史超域道口）
電話：七二〇六五七 七三二一七〇

工商晚報
股市開收價位齊全
專文分析走勢動態
經濟版

新風趣
週五隨報附送
每週電視節目
令你一目了然
新風趣

工商晚報新面貌
消閒副刊下午茶
男女老少都啱睇
娛樂圈
當日娛樂消息
兩版為你報導

本港紡織業前景荊棘滿途
多邊纖維協議重訂時 港貨將面臨更多約束

【本報訊】美國貿易代表威林・布洛昨証實本港廠商之憂慮，即已發展之入口國家將要求限制本港紡織品來出口之增長。

布洛謂，如多邊纖維協議重新簽訂，則主要出產國可能要限制其輸出。

現行之多邊纖維協議將於今年底滿期，有關明年及以後交易之新協議，下月將恢復談判。

布洛承認，不可能則將發展中國家參加近於零度之增長率之新協議。但他指出發展中國家有很大差別，因此新協議可能有對較大經濟基礎者加以限制。香港、台灣與南韓每被目爲新工業化國家，因此其輸出可能被約束。

布洛係奉命訪問亞洲太平洋十個國家，雖然強調列根政府奉行自由貿易，但美國顯然欲離間發展中國家之團結，將香港南韓與台灣三大出產區分開。

發展中國家最近開會，決定採取共同立場，及反對此種「差別」待遇。

本港工商處長杜華論及差別待遇時謂，發展中國家所反對者即此。吾人之立場係，當有正當理由及按照規例時始能實行限制。

布洛謂，美國認爲談判新協議最大之困難繫於歐洲經濟共同體。美國係採中間立場，希望將發展中國家與歐洲經濟共同體之缺口彌縫。

布洛又謂，美國認爲多邊纖維協議應續訂，但承認談判將十分困難。

講錢失感情・老友亦冇得傾
一名休班警長 今晨被斬多刀

【本報訊】九龍深水埗南昌街今晨發生一宗斬人血案，一名休班警長疑因金錢糾纏遭朋人揮刀斬至重傷，左手腕幾乎被斬甩，至本報今午截稿時止，傷者情況仍然「欠佳」。

案中，一名疑兇就逮，目前仍被扣留查訊中。

案發於今晨凌時，當時傷者與友人在南昌街福榮街處一牌檔宵夜，不久因故與人爭執，混亂中，休班警長被人持菜刀追斬，身中多刀，重傷倒地，疑兇糾纏間亦告受輕傷，事後兩人同乘的士往醫院求醫。

在案發時，據悉尚有一名女子在座，事後該女自子行乘的士離去，警方現甚急欲會晤該名女子，以便調查血案眞相。

當傷者與疑兇同乘的士到達醫院求醫時，疑兇擬逃走，傷者呼叫，驚動醫院當值警員，在到場採訪記者協助下，將疑兇拘獲。

被斬傷休班警長簡樹榮，五十歲，隸屬油蔴地警署警民關係科，他身中多刀，包括腦、頸及雙手，左手手腕幾被斬斷，目前仍在醫院急救，情況欠佳。

至於涉嫌與案有關男子屈某，二十八歲，裝修工人，據說與休班警長相識。

九龍南昌街福榮街今晨斬人血案，圖爲涉嫌斬傷休班警長被拘留之男子，由警方人員押走。（本報記者陳字強攝）

一種名爲猪鏈型菌 可令人患上腦膜炎
當局已知會宰房注意

【本報訊】一種可引致人患上腦膜炎的猪鏈型菌，正威脅着全港市民。

醫務衛生處一位發言表示，本港現存在着一種以猪爲媒體的細菌，人身上傷口若與帶菌之鮮猪肉接觸，將導致腦膜炎。該處已知會政府屠房，着身上有傷口的屠工特別注意。

一位腦專家亦指出，由這種細菌名爲猪鏈型菌，是最近才發現的，其引發之腦膜炎，可使患者嚴重失聰甚至死亡，由於它是以生猪肉爲媒體，故患者的職業多是與猪肉有關，也過去兩個月，單是港島方面，已發現有八宗病例，由於新界和九龍方面，私屠較爲普遍，相信實際病例較此更高，因該症發病之初，患者祇出現發燒和骨痛，致易受忽略而延誤醫治，引起嚴重後果。

據腦科專家指出，患者如果能及早發覺求醫，接受抗生素治療，治愈機會很大，但不及早治理或醫治不得其法，將會導致嚴重耳聾及行動失去平衡，或引死致亡。

他說，任何人士倘身體新的傷口會與鮮猪肉接觸過，而引起發燒、骨痛，應即找腦科醫生診斷。該症狀有個潛伏期，發燒骨痛後兩三天就會引發腦膜炎。

北角毒案 涉嫌首腦 向警投案

【本報訊】港島北角七姊妹道大運毒案，一名涉嫌爲幕後主腦人；經被警方通緝的男子，昨突向警方自首，承認與案有關，該人現仍被警方扣留查訊中，相信稍後會被落案檢控。

警方公共關係科發言人今晨証實上述消息。

昨日下午二時卅分，銅鑼灣警署的警務人員，正在警署內參拜關帝。一名卅歲口帶福建音男子進入警署內向警員投案，自稱與七姊妹道運毒案有關，當值警員見狀，馬上將該男子扣留，並知會毒品調查科。據悉：投案男子名許×長，卅二歲，報稱商人，在中區機利文街開設有一間商行。

小評
愼防高空墮物

昨晨一部兩匹巨型冷氣機由高處墮下，幸而祇擊中一部無人在內的小巴，祇造成財物損失而無人受傷。

這種情況並非首次發生，而且以後亦可能再發生。但並不是每次都係今次那麼幸運，無人受傷。所以，當局對冷氣機的安裝和其他懸出屋外的物體，應有嚴格的安全規定。

目前，大部份家庭都裝有冷氣機，而它們都是大部份突出屋外的，安裝的工人祇受過學徒訓練，有些更祇是看看前輩怎樣安裝，就有樣學樣，他們很多對力學一無認識，而造成有冷氣機墜下的情況。

有關方面[illegible]，訂明安裝冷氣機的規格，並派員檢查[illegible]

樓宇空置情況普通 業主各出奇謀招徠

【本報訊】本港有些業主，手上擁有數百間空置樓宇，準備「厚禮」招徠住客，聲言租住容易，條件吸引。

一間代理樓宇租售的公司，在報紙上刊登廣告，出租樓宇包括山頂區、半山區、薄扶林及快活谷的地區，並可提供免費傢私及二手的日本車給予住客方便。

同時，租出的樓宇，無論大小，他們都可以提供大小適度的傢私。

一般的高尚住宅，面積由一千三百平方呎至四千平方呎，祇需給付三個月上期即可。總之，租住的手續簡便，條件皆有商量。

這情況與日前估價處所長所說，新落成樓宇四成空置，並不嚴重，頗相矛盾。事實上，本港樓宇租金不斷上漲的趨勢現正平抑，主要是人們都要以分租形式，來代替交付昂貴的租金。

另一方面，商場單位，亦出現類似情形，一間地產公司新方法，將商場單位出租，辦法是租客在一年內，有權改租爲買，而以在租入時的價格買，同時已繳付之二年租金，亦當作是買樓之首期。

日賺百餘元 無人願意做 搭棚佬缺乏 主因是恐懼

【本報訊】竹棚無比現代方面廉宜百分之八十五，但缺乏人力。

缺乏搭棚技工之主因之一係恐懼。

但建築業訓練中心之何蘇導師謂，此係建築業最安全職務之一。

他說，棚架意外很少係有訓練之搭棚工人，彼等係油漆、木匠或其它工人。

目前本港有一千二百名熟練搭棚技工，另約有八九百名非熟練者。

何氏認爲缺乏人手情形可能二十年亦不會改變。他指出，目前工人求過於供，熟練者每日可賺一百八十元，半熟練者亦可獲一百五十元，至非熟練者亦有百元。

在中心受訓練見習技工，每月亦有津貼三百六十元。學生須受一年理論與基本技術訓練，兩年實習。

目前大約每年祇有十二人畢業。

今日天氣預測

今日本港天氣預測：吹輕微至和緩之東風，天色大致密雲，間中有驟雨，午間有陽光，最高氣溫約爲卅一度。

天文台今晨十時錄得的室外氣溫爲攝氏廿九度，濕度百分之七十七。

高潮：上午九時四十三分；下午十時四十三分。

低潮：上午二時五十六分；下午四時十三分。

本港存水量統計

昨日上午九時止，包括萬宜淡水庫在內，本港各水塘存水量共二億五千三百五十萬立方米，即佔總容量百分之四十三點九。

擴大吸烟管制 內容下月公佈

【本報訊】港府對吸烟的管制，一般只限于公衆或危險的地方，執行的範圍亦缺乏明確的界定；有鑑于此，布政司署社會事務科現已完成一份吸烟管制建議書，待兩局衞生通過後，市民可在十月獲悉禁烟的內容，而在年底開始局部實施。

布政司署社會事務科助理秘書顧比表示：根據政府在年初時進行一個民意調查結果顯示，大部份贊成政府採取進一步的管制吸烟措施。

跡象顯示港府受中共壓力
干預言論文藝自由 勢將影響外商投資

【本報訊】港府最近的措施，顯示本港的言論與文藝自由已受到干預，而此種干預看來是來自中共的壓力。這種情況若繼續下去，勢將影響外商對香港的投資。

上述是數位不願透露姓名的政治學者在接受訪問時所作出的意見和憂慮。綜合他們的意見。

他們認爲，自中共竊據中國大陸後，所採用的政治制度是共產主義制度，而香港所採用的是資本主義制度，一水之隔，兩地的政治制度完全不同。

他們又稱：在當時而言，英國是率先承認中共政權，但當時中共和香港的關係並不十分和諧，同時，香港政府對於本港反共的言論和活動並不加以禁止，例如反共的報刊和紀念活動，而中共也未干預此種不利其政權的言論和活動，這種現象，一直維持了二十多三十年，這是中共對於香港的法律的尊重，也就是說，中共未干預香港的政治和法律。例如年前，中共的一名釋俘張鐵石死亡，張的兒子由台灣來港和中共駐港機構爭取張鐵石的遺體，發生爭執，張的兒子聘律師申請禁制令，結果得直。法庭這一判決，顯示本港是法治社會，而對中共亦承認香港此一法治制度。

但是，最近中共的干預本港事務，有明顯跡象，例如由台灣拍攝的兩套電影「皇天后土」和「假如我是眞的」，在本港都被禁映，禁映理由雖來自電檢處，但明眼人都了解到這是電檢處受到壓力，這一壓力來自何處？顯然是中共所施的壓力。另一方面，一份對中共作很激烈批評的左派報紙，創刊只有四十天，也因此受到中共壓力而停刊，另一份中間偏左的雜誌，也受到此種壓力，看來此一壓力，越來越大。

他們表示，由上述的例子而觀，凡屬對大陸不利者，中共已向港府施壓力，而港府也漸漸向中共壓力低頭。這樣無形中使中共成爲本港太上政府。如果中共繼續對香港施行此種壓力，而港府又繼續依照中共的意旨去做的話，不但對本港的法制有破壞性影響，從而影響本港經濟的發展，因爲投資者對此種干預將有所顧忌。進一步來說，中共亦會[illegible]

本週港金銀市走勢（八月二十四日至八月二十九日）

金市（每両計）	開市價	收市價	最高價	最低價	息價	飾金價	與上日比較
週一	三〇二七.〇	三〇一八.〇	三〇二七.〇	三〇一一.〇	（去）九.一二	三三三〇.〇	跌九四.〇
週二	二九五三.〇	二九二四.〇	二九五六.〇	二九一三.〇	（去）九.〇六	三二四〇.〇	升一一.〇
週三	二九一〇.〇	二九三五.〇	二九三五.〇	二九一〇.〇	（去）八.七六	三二二〇.〇	升六.〇
週四	二九一九.〇	二九四一.〇	二九四一.〇	二九一一.〇	（去）一一.七〇	三二二〇.〇	升六三.〇
週五	二九六〇.〇	三〇〇四.〇	三〇〇四.〇	二九六〇.〇	（去）一一.七四	三二六〇.〇	升三六.〇
週六	三〇一五.〇	三〇四〇.〇	三〇七〇.〇	三〇一四.〇	（去）九.〇〇	三三四〇.〇	

銀市（每十安士計）	開市價	收市價	最高價	最低價	息價	飾金價	與上日比較
週一	五七五.〇	五七五.〇	五七五.〇	五七五.〇	—	—	無起跌
週二	五七五.〇	五七五.〇	五七五.〇	五七五.〇	—	—	跌二五.〇
週三	五五〇.〇	五五〇.〇	五五〇.〇	五五〇.〇	—	—	無起跌
週四	五五〇.〇	五五〇.〇	五五〇.〇	五五〇.〇	—	—	跌一〇.〇
週五	五四五.〇	五四五.〇	五四五.〇	五四五.〇	—	—	升五.〇
週六	五五〇.〇	五五〇.〇	五五〇.〇	五五〇.〇	—	—	

上週指數跌破千七關，短期一六五〇是支持點。

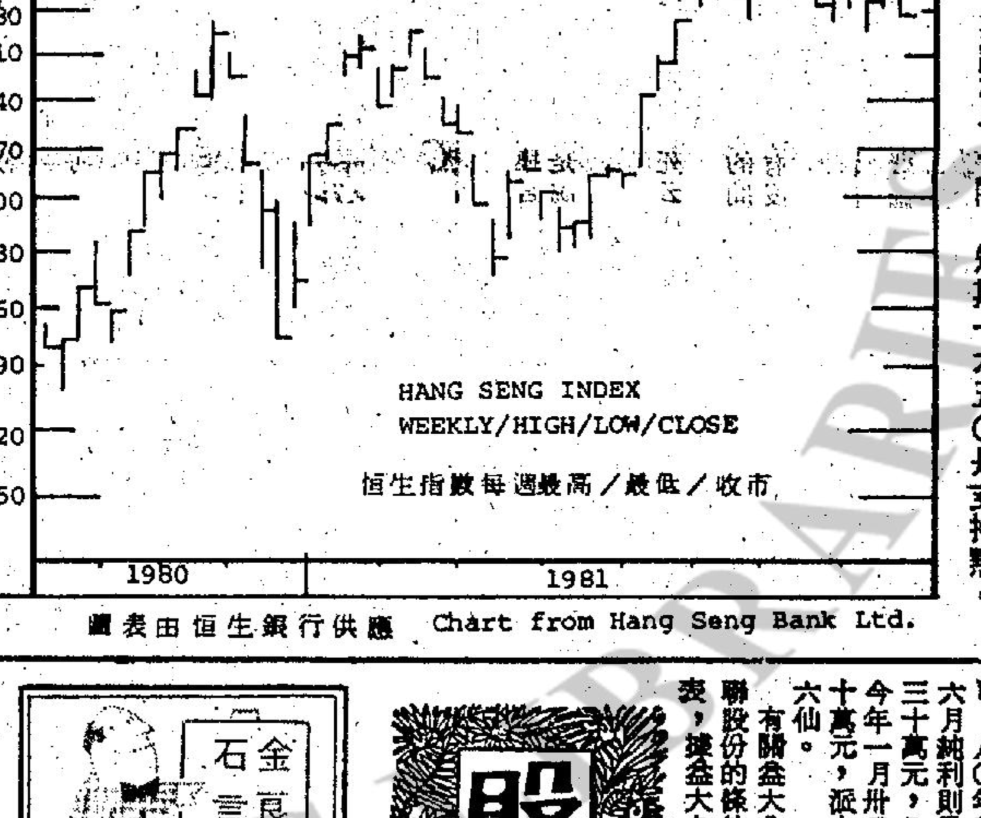

圖表由恒生銀行供應 Chart from Hang Seng Bank Ltd.

上月外貿逆差額 達十五億七千萬
港府發言人強調港出口業好轉

【本報訊】政府統計處昨日發表八一年七月份本港對外貿易臨時數字。七月份出口總值爲一百零七億四千四百萬元，其中七十三億六千二百萬元係本港製品出口總值，餘下之三十三億八千二百萬元爲轉口貨品總值。由於入口總值爲一百二十三億一千四百萬元，故七月份之有形貿易逆差爲十五億七千萬元。與八〇年七月份比較，本年七月份之貿易臨時數字有下列增加：本港製品出口總值增加十二億七千五百萬元，增幅爲百分之二十點九；轉口貨品總值爲九億五千九百萬元，增幅爲百分之三十九點六；總出口增加二十二億三千三百萬元，增幅達百分之二十六點二；入口貨品總值增加三十一億二千一百萬元，增幅達百分之三十三點九。八一年七月份之有形貿易「差距」（即未爲出口總值所抵銷之入口總值）爲百分之十二點七，而去年七月則爲百分之七點四。

在談及此等數字時，政府發言人強調本港製品出口業在七月份之表現卓越。由於本港出口製品之價格自八〇年十月以來只作和緩的上升，[illegible]

但發言人警告謂不能太過注重單一個月之數字。

有關今年七月入口貨品總值之增長頗爲迅速（與去年七月相比，增加百分之三十三點九），發言人說，此現象部份反映出轉口貨品總值一直以來迅速增加（今年七月與去年同時比較增加百分之三十九點六）。

但他又指出，入口貨品總值比出口貨品總值增加更快之情況，顯示出本港需求之進度可能甚爲切實。

發言人指出，八一年頭七個月與去年同期之入口貨品總值增長率比較爲百分之二十七點五，比起同期總出口貨品總值之增長率百分之二十四點六爲快。因此，該有形貿易「差距」，即未爲出口總值所抵銷之入口總值，由八〇年頭七個月之百分之十三點五增加至本年頭七個月之百分之十五點五。

益大利潤逾億 另紅股十送三 十送二認股証

【本報訊】益大發展中期業績報告終於昨日發表，該公司截止六月底七個月內除稅後綜合純利爲一億七千四百一十萬元（去年同期爲一千一百九十萬元），十[illegible]爲七元八角（不會在送股後調整）。

益大名下擁有百分之七十股權的僑聯地產公司，八〇年截止至今年六月純利則爲三千七百三十萬元，八〇年截至今年一月卅日爲一百四十萬元，派中期息每股六仙。

有關益大公司收購僑聯股份的條件仍未有發表，據益大負責人表示，原因是涉及的問題複雜，稍後再有公佈。

益大近期購入金門大廈多層，斥資十億六千九百四十萬，但董事局估計截至今年十二月的十三個月內綜合純利仍不少於一億八千五百萬元。

股市經濟版

和黃收購安達臣 建議書分寄股東

【本報訊】和記黃埔收購安達臣全數股份的正式建議文件，昨日已寄發予安達臣各股東，若收購計劃成功，各欲接納和黃收購建議的安達臣股東，必須在十月十二日前將股票呈交登記轉售。

假若和黃收購計劃成功，安達臣現發行的股份將全部撤消，其股票亦作廢，成爲和黃轄下全資附屬公司，並在各證券交易所終止掛牌買賣。

和黃之全資附屬公司和記企業現正擁有安達臣三千五百六十五萬六千七百二十股（佔已發行股份百分之五十四點二一），故收回安達臣餘下的股份即共三千零十二萬三千二百八十萬股。

和黃現在的收購價爲每股現金九元二角五仙，另外加安達臣派發將中期特別息每股二角五仙，即支現金九元五角五仙計算。單按每股九元二角五仙計算，和黃完成是次收購時需斥資二億八千八百九十萬零三千四百元。

上述款項可於今年十月廿三日左右派發特別中期息時在建議計劃生效後才能派發。若計劃不能生效，則將派發中期息每股一角五仙。

安達臣大亞公司主要經營將石、瀝青生產與鋪設及物業投資業務，聯營公司則經營現成混凝土，去年集團經常性盈利爲五千五百八十萬元，今年估計將不少於八千萬元。另方面，安達臣今年六月三十日重估資產值爲一億零五十八萬元，增值約八千三百萬，每股資產值爲四元三角。

和黃是次收購安達臣大亞，是繼近期收購屈臣氏及和寶兩附屬公司的最後一次收購行動，目的是欲緊密控制該等公司，更有力地發展集團業務，至於屬下的海港工程公司，則現不打算收購爲全資附屬公司，祇會於建生公司已合併。（國才）

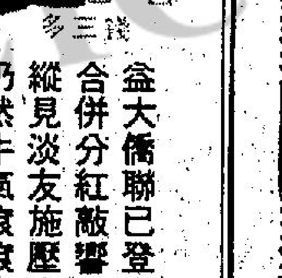

益大僑聯已登台
合併分紅敲響鑼
縱見淡友施壓力
仍然牛氣滾滾來

上市公司派息備忘

上市公司	公司盈利	派息	去年同期派息	截止過戶日期
益大	—	中期息一角；紅股十送三；每十股送兩股認股証，每股供七元八角	中期息八分	十月廿一日至十月卅日
油蔴地	—	中期息五分	中期息三分	九月十五日至九月十九日
連卡佛	—	中期息A股二角四分，B股二點四分	中期息A股一角，B股二分	九月八日至九月廿二日
長江製衣	—	末期息九角五分，紅股十送一	末期息九角，紅股十送一	十月七日至十月二十日
新海康航業	—	末期息二角四分	末期息二角	九月十七日至九月卅日
港機工程	—	中期息一角五分	中期息一元三角	九月十九日至十月二日
滙豐銀行	—	中期息二角一分	中期息一角八分	九月十六日至九月二十九日
萬邦航業	—	末期息三角三分，紅股十送一	末期息四角	九月十七日至九月三十日
財務地產	—	中期息二分	中期息二分	九月二日至九月十五日
永隆銀行	四七，五二七，〇〇〇	中期息六角	中期息六角	九月九日至九月十八日
大寶	一四六，〇〇〇，〇〇〇	末期息一角四分	末期息一角一分	九月廿四日至九月卅日
工商銀行	（截至六月底止）三九，一〇〇，〇〇〇	末期息一角[illegible]分	未上市	九月二日至九月十八日
聯合企業	二五，五七九，八五〇	六分；中期息二角七分半	中期息二角七分半	九月五日至九月十八日
恒生銀行	二三七，四二〇，〇〇〇	中期息六角	中期息六角半	九月四日至九月十二日
東亞銀行	—	中期息二角五分	中期息五角	九月一日至九月四日
澳門電燈	—	股權一供一百一十，每股供一角五分	—	—
大酒店	六四，〇五〇，六三〇	中期息三角	中期息三角	九月四日至九月十七日
青洲英坭	四三，一〇〇，〇〇〇	中期息六角	中期息六角	九月四日至九月十日
南豐紡織	—	末期息五角，現金紅利六角	末期息五角，現金紅利一元	九月十五日至九月廿五日
怡和證券	—	第二中期息四角五分	—	九月一日至九月十一日
先施	—	年息一元五角	年息一元三角	—
安全貨倉	—	中期息一角三分，紅股五送一	中期息九分，紅股十送一	九月十日至九月廿五日
嘉豐貸款	一〇，七二五，四二三	中期息三角五仙	中期息五仙	九月廿八日至十月十二日
南聯實業	—	末期息二角五仙	末期息二角五仙	九月十二日至九月二十五日
海南發展	—	末期息一角五仙	末期息一角二仙半	九月十二日至九月二十五日
中華巴士	—	末期息三角五仙	末期息一角二仙，紅股四送一	—
華人置業	—	中期息九角	中期息八角	九月八日至九月十五日

上市股份上週週息率

股票名稱	收市價	八月廿九日週息率	八月廿一日週息率
聯合企業	九.二〇	六.六一	六.四〇
安達臣大亞	九.〇〇	五.〇〇	五.〇三
凱聯	一三.四〇	五.一五	五.一九
佳寧	九.四〇	四.五二	四.四三
長江實業	三〇.二五	一.六〇	一.五六
中華電力	一二.七〇	三.九四	三.八五
中華巴士	二四.〇〇	一.八八	一.八〇
莊士集團	二.七二五	〇.七七	〇.七九
鱷魚恤	六.一〇	三.八四	三.七一
香港隧道	九.四〇	一〇.六四	一〇.五三
益大發展	七.一五	二.九七	二.四四
遠東發展	六.一五	四.〇七	三.九一
遠東酒店	二.二二五	五.一六	四.七八
統一	九.四〇	〇.九六	—
嘉年地產	二.七五	六.一六	六.八九
鷹君	三.二二五	五.五〇	五.三七
青洲英坭	六七.五〇	一.九二	一.八七
恒隆	二九.一〇	一.六六	一.五二
恒生銀行	一三八.〇〇	一.一八	一.一六
海港企業	七五.〇〇	四.〇〇	四.〇〇
協成行	三.九〇	二.八二	二.八七
港機工程	九.〇〇	五.五六	五.五九
電燈集團	六.〇五	三.三三	三.二八
中華煤氣	三〇.〇〇	三.七三	三.五六
九倉	七.六〇	二.五四	二.四八
置地	一〇.九〇	二.五七	二.四[illegible]
信託	九.七〇	五.〇〇	四.七五
滙豐	一六.六〇	三.六七	三.五五
大酒店	七〇.〇〇	一.五六	一.五八
電話	二三.〇〇	六.七五	六.六〇
油蔴地	七.五〇	二.五八	一.九〇
合和	一八.七〇	二.四一	二.二七
新昌集團	三.二五	三.〇八	三.三〇
和寶	一.八一	—	—
和記黃埔	二一.八〇	一.四七	一.四〇
萬邦航業	一.六二	二.七八	二.六八
怡和	二三.二〇	三.七七	三.六二
怡和證券	一六.二〇	四.〇七	三.九八
建煌	一.六六	四.〇七	四.〇七
九巴	一六.四〇	〇.六一	〇.六〇
連卡佛	一一.七〇	四.七九	五.三五
立興	四.三〇	九.六九	七.三九
利興	八.九五	二.〇一	二.〇一
廖創興	七.一五	二.三八	二.二四
萬邦投資	一九.五〇	三.八五	三.七五
美麗華	九六.〇〇	一.二〇	一.一九
南豐	—	—	—
南洋紗廠	一二.〇〇	三.一三	—
新世界	六.七〇	二.九九	二.八六
東方海外	三.二〇	一〇.〇〇	一〇.三二
海外信託	六.八〇	三.一四	二.九五
保華	四.一五	四.二二	二.八九
聯邦	七.一五	四.四八	四.二一
生力啤	一三.四〇	四.三三	四.三〇
信德	三.二〇	三.〇一	三.四一
先施	九八.〇〇	一.五三	一.八一
星島報業	九.八〇	六.一二	五.八八
新馬	二〇.〇〇	八.五〇	八.五〇
寶光	八.〇〇	五.〇〇	四.七三
新鴻基財務	七.四〇	二.九〇	二.八二
新鴻基地產	一七.一〇	三.五一	三.三五
新鴻基證券	五.〇〇	九.〇〇	八.六五
大新公和	九.四〇	〇.八五	〇.八三
太古洋行	一五.六〇	三.八五	三.五五
太古地產	一二.一〇	三.三一	三.一〇
大昌	六.四〇	五.四七	五.二六
大生	五.七〇	一.九二	一.八五
泰盛	四.二五	一三.〇二	一二.七一
大寶	六.〇〇	三.二四	三.〇九
友聯銀行	二〇.四〇	二.〇八	二.三五
華光地產	三.四五	三.〇三	二.九九
華光航業	四.一二五	七.四〇	八.〇三
屈臣氏	二〇.五〇	二.七三	二.七五
會德豐A	七.四〇	四.〇九	三.九四
會德豐船務	六.〇〇	一〇.〇〇	一〇.一七
南聯實業	四.六五	七.九〇	七.八七
永泰	九.六〇	四.一〇	三.八六
永安集團	九.六〇	一.七五	一.六八
永隆銀行	二〇.〇〇	一.四五	一.四五
隆豐投資	五.七二五	三.九七	三.九五
世界發展	三.五五	一一.二七	一一.一一
長江製衣	一四.〇〇	九.八六	八.七九
仁孚	二.二五	三.五二	三.三〇

空樓唔怕多

差餉物業估價署長話，目前有超過四成新樓係空晒落嚟，但係呢個情況唔係嚴重。點知，有兩個社團立即跳到佢唔清唔楚，話呢個係香港嘅計時炸彈，分分鐘爆起嚟就大鑊。

其實呢兩個社團使乜咁擔心，人地係專家，都話唔嚴重，幾時輪到你地出聲。個兩個團體認為呢的咁嘅現象係由樓空晒出嚟。

不過，呢個係好現象，可以話係香港中下層市民之福。點解，因爲以目前起樓速度嚟講，落成樓宇一定多過公屋或者居屋好多，而家輪候遷入住公屋同埋買居屋嘅人亦唔知幾多，所以的空樓發發埋埋，到得幾年之後，可能有十萬八萬個單位，個陣，港府可能將佢地買起晒，或者又全部租晒，嚟俾中請公屋或居屋嘅人住。

當然，有人會話港府有無咁好死，咁大手筆嚟攪市民福利？有錢唔好將嚟做備備咩。

呢樣嘢你就唔知，港府好有人道立場。你睇吓去年越南難民大量湧嚟香港……又等的地無人再買，可能就此將的空樓買起晒。買咁多樓，靚個的當然發俾高官做宿舍，差一的嘅咪攞出嚟安置的災民囉。

年年香港咁多火災災民，次次佢地都話遷徙得遠，以後大可以住入嚟的市區空屋，乜嘢紛爭都無晒。

而家你知點解有四成新樓空出嚟，估價署長話唔使驚喇，因爲有個大庄家係後面，的地價唔衰得，用盡千方百計，但都會托住個樓宇市道，最多大不了，一次過將的空樓買起晒。

戒煙戒酒的珍聞

經聯合國安理會通過，於全球嚴格執行戒菸戒酒四十年後，記者特地採訪了世界各地珍聞：

瑞典——「諾貝爾獎金」當局已停止發表今年文學獎得主，因爲自從戒菸戒酒後，已找不出一位文學天才了。現代的文學家都是吃口香糖覓取靈感，結果文章是嚼而無味，膚淺之至，文學作品中以詩的程度最低落，近年來，較令人激賞的一篇文章是「詩人之死」。當局認爲情況不改善的話，明年可能改變方式，舉辦「吹泡泡糖比賽」。

法國——由於法國當局的應變得宜，所有釀酒廠一律改爲葡萄汁工廠，故沒有受到很大的損失。現在法國拿破崙公司，以佳麗親脚踐踏葡萄爲號召，根據消費者所說，最受歡迎的葡萄汁是由當代世界小姐親踩的那一份，而銷路最差的年份乃是香港小姐。現在你如果在宴會聽到「砰！」一聲，那絕對不是香檳，那是葡萄汽水。

古巴——美國已嚴重警告古巴，勿再造成另外一次古巴危機。據悉，古巴由於雪茄銷路全無，國計民生一落千丈，故準備數萬個大氣球，把雪茄直接空飄美國，企圖挽回美國人士對雪茄的喜好。美國總統已命令三軍戒備，空軍隨時準備起飛攔截氣球。有位不願透露姓名的權威人士宣稱，一隊憎恨雪茄的人士，已在猪猡灣登陸。

德國——今年慕尼黑選出的禁酒小姐是趙飛燕型，於獲知當選後，即休克死亡。多年來的嚴格取締喝酒，使得德國人普遍營養不良，在街頭已看不到幾個胖子，就是有的話，也馬上被禁酒協會抓去化驗，若證中有酒精，即送入集中營管訓。西德徹底執行的結果，很多西德人居然冒險跑至東柏林買酒，東德當局已一再嚴重警告，考慮開放柏林圍牆了。

委內瑞拉——最近委國內發生一種怪病，乃是不停的吸氣，經專家檢查，均找不出任何原因。後來經一位老菸槍提議，抽一根菸試試，病情居然痊癒。據推測乃是不抽菸後，全世界空氣變得太新鮮，以致過敏。自從此症一發表，委國裝病的人愈來愈多，當地衛生當局決定在瓦斯中加菸氣，以供大家取用。

美國——由於全力推行戒菸，美國人肺癌的比率逐年降低。雖然戒菸委員會主席也得肺癌，但專家說那可能是該主席早年取締菸草過份賣力，接觸太多菸味之故，希望美國人不要灰心，繼續戒菸。另自酒館改爲可樂中心後，美國人酒精性肝炎也愈來愈少，現在若有人在街頭橫睡，或亂開車，他可能是「可樂」中毒。由於死亡率顯著降低，美國已爲全世界上人口最密集的地方之一。美國已決定移民月球，但人口局提出一項警告，在月球上不要再推行戒菸，不然美國人民須再開發另一座星球。

八公散記

十四：北遊小記

所謂「大柵欄」，實在是條窄巷，汽車駛不入，有如北平的一般胡同，不過那條窄巷的兩旁，盡是店舖，而且都是古老十八代的舊房子，處身其間，宛如墮入「時光隧道」回復民初社會裡，引人掀起思古之幽情，故此這條像古董般的商業小街，也列爲游覽點之一，街內摩肩接踵路人，觸目皆是外來遊客了。

我們的旅遊車停泊於門外大街口，導游小姐通告我們可以自由活動，入大柵欄打個轉，半小時回車集合可也。

於是乎，我們星散各自行街睇嘢了。

我獨個兒踱其方步，左盼右顧兩邊店舖，發覺不少招牌與市招，都是新紮不久者，迹象顯示，又是刻意「復古」，沒有甚麼「𡃁樣板」口號化招牌了。

最富古典型的商店，據我看來，祇有瑞蚨祥布店，內聯昇鞋店，步瀛齋帽店，六必居醬料店和樂家同仁堂藥材店。

我順步進入瑞蚨祥布店凑吓熱鬧，裡面人山人海，交易相當繁忙。

在一個出售的確涼布料的櫃檯前，還排着一條長龍，當然盡是本地顧客，耐心等候輪購，我也好奇地湊前觀看。

不料人龍內倒有一對男女互操粵語，我與之搭訕，他倆很是樂意跟我閒聊。

據他們稱這是廣州調來的幹部，在京購布還須憑着配給的布票，惟這間老字號是外賓的參觀店舖，故此裝飾門面熱鬧氣氛，特別供應免票的混紡布料，每日供銷數量有限，唔買認眞執輸了。

旋而我垂問他們每年配給布票若干？

那男的侃侃而言：「四人幫倒台後，布票已算逐年增加了，到今年，每人每年配到布票六公尺，剛好够做一套中山裝，其他棉質用品，像棉被舖蓋等等，就要自己張羅布票了，你們遊客用的外匯券，在指定外貿商店就隨心所欲購買衣服和布料，我們用人民幣，能輪買混紡布，已經高興極了，我們到此搶購物資，形成交易盛況，我們像在演戲，供你們遊客作觀衆欣賞而已。」（七七）

金手無雙

諸葛青雲著　余丹青插圖

第卅七章：九幽地闕

司空奇「哦」了一聲，那赤裸美女又復笑道：

「但任憑功力再高，要想斷此五根『寒鐵烏金寶鍊』，也決非易事，幸虧我昔年預留退步，曾在大殿柱下，藏有一柄『犀角寶刃』，可以取用！」

語鋒至此微頓，咳嗽一聲，繼續說道：

「我想請到殿口左面那根大柱之前，雙手緊握柱根，用力向左推轉，便可看見那柄寶刃藏處！」

司空奇如言走到柱前，試加推轉，柱下果然現出一個小小暗穴，穴中藏有一柄色白如霜，寒光森凜，長才五寸的罕世寶刃！

司空奇取起寶刃，把大柱復原，走回榻前，先行脫下所着青衫，覆蓋在她那眩人眼目，顚人心魂的赤裸肉體之上，然後試運霜鋒，果把五根『寒鐵烏金寶鍊』，一齊慢慢創斷！

赤裸美女高興得一聲嬌笑，從榻上縱起身來，遂使那件淨蓋青衫，又復飄飄落地！

司空奇雙目一閉，回過身去，朗聲說道：

「姑娘請穿上這件青衫，我們才好談話。」

赤裸美女向司空奇的背影一看，搖了搖頭，眤聲嬌笑說道：

「我想何必這等正經？你對我有救命深恩，我便獻身以報，也不爲過……」

話方至此，司空奇便即沉聲說道：

「姑娘請趕快把青衫穿好，並莫再存甚麼獻身報德俗套，否則在下立即告退，我司空奇生平不愧青天，不欺暗室！」

赤裸美女聞言一驚，穿上衫，含笑說道：

「難怪你身具有絕代風神，超人品格，原來竟是名震寰宇的『金手書生』？」

司空奇愕然問道：

「姑娘既被困二十餘年未出地闕，却怎知在下賤名？」

那青衫女子笑道：

「司空大俠眞會找人語病，我是聽得那禁我之人，對我說起甚麼『雪山有麼女，南海有書生，江心有毒婦，地下有妖魂』的流行江湖歌謠，故知道司空大俠的『金手書生』美號！」

司空奇「哦」了一聲，抱拳問道：

「姑娘武學甚高，敢問上姓芳名，有何美……」

司空奇聽說此女竟與「九幽妖魂」宇文悲，同姓同名，不禁好驚詫？（一一五）

麥當勞少年

「這幾天沒見你，你躲到那裡去啦？」

雷娜伸出手去，把趙坤雄挾在手上的香烟拿了過來放在自己那塗得紅紅的嘴唇上，悠悠的吸了幾口，這才露出一臉的無奈說：

「還好意思到這裡來呢，你難道沒有看到最近報上那些文章？」

「哎，」趙坤雄一個翻身站了起來，他也翻過手去彈掉沾在屁股上的枯枝乾葉，邊苦笑着說：

「要是沒有看到那些文章，我也不會獨個兒坐在這裡發楞了。」

看到雷娜悶聲不響，管自把兩條彎彎的月眉緊緊拉在一起，他把身子靠了過去，斜睨着她清麗的臉龐，反問她道：

「你說不好意思到這裡來，幹嗎又出來呢？」

「有甚麼辦法？」雷娜頭一扭，那修長的披肩秀髮輕輕的拂到趙坤雄臉上，使他有點忍不住痳癢的身子抖了一下：

「屋子裡空洞洞的一個人都沒有，我怎麼能呆得住呢？頭兩天還好，強自撐着過去，可是今晚確實悶得慌，祇好又溜出來了。」

「你嫌家裡沒人，我却給他們吵得腦子亂哄哄的，祇好溜出來鬆口氣」趙坤雄聳聳肩，帶着嘲弄的口氣說：

「你愛熱鬧，我却喜歡清靜，要是我們把環境掉轉過來，那倒可以各得其所呢。」

「那倒不見得！」雷娜歪着頭，白了趙坤雄一眼，有點不服氣的說：

「我就不相信在那一幢空洞洞的大屋子裡，你一個人能够呆下來。」

「哈！」趙坤雄胸膛向前一挺，打了一個哈哈，大聲的怪叫起來：

「又不是鬼屋，我怕甚麼來着？」

「去你的！」雷娜握緊拳頭，朝趙坤雄的肩膊擂了下去：

「狗嘴裡長不出象牙，幹嗎把我家當當鬼屋！」

「哎喲！疼死我了！」趙坤雄一手按着肩膊，妖聲怪氣的雪雪呼痛起來。

這時剛巧有幾個行人打他們身邊走過，雷娜提緊把頭轉了過去，避開那像箭鏃一樣射過來的目光，心跟着緊緊的縮在一起。

小說

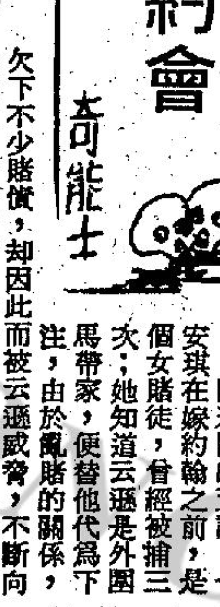

長織針殺人

阿的對他道：「約翰，你根本不需要這麼衝動……」

可是，阿的的說話還沒有說完，約翰的太太安琪却對着約翰哭了起來，抽噎着說：「約翰，你又何必爲了我而殺人呢！那實在太不值得了！」

約翰苦瓜着臉對安琪說：「我根本就沒有殺人，你要相信我！」

阿的轉而問莊臣：「云遜被殺那晚，你親眼看到約翰離開辦公室的，是不是？」

莊臣答道：「不錯，那時大概是八點三十分左右！」

「有沒有見到云遜入他的辦公室呢？」

莊臣答道：「沒有！」

阿的轉而對各人說：「換言之，約翰走的時候，命案還未發生！也就是說，約翰並沒有殺人！」

約翰呼了一口氣，目定口呆的望着阿的。

「那麼，究竟又是誰殺死云遜的呢？」云遜太太憂焦急地問。

阿的並沒有直接回答她的問題，繼續問莊臣道：「在八點半之後，你有沒有見到其他人在約翰的辦公室出入？」

「有的，我見到約翰太太由約翰先生的辦公室離開，那時大概是九點鐘！」

阿的向安琪瞟了一眼，點頭道：「對了，兇手正是約翰太太，她用字條約云遜到上址，所以那張字條的香水味和她所用的香水味一樣；她殺了人後，才往紅鳥餐廳去約她的丈夫，後來她想回公司處置云遜的屍體，却想不到云遜却未斷氣，自己掙扎出來，在門外昏倒，而被莊臣誤以爲是醉漢！這也就是爲什麼她在凌晨時份忽忽走到紅鳥餐廳去，不斷問人有沒有看到云遜的原因！」

跟着阿的又說：「安琪在嫁約翰之前，是個女賭徒，曾經被捕三次；她知道云遜是外圍馬帶家，便替他代爲下注，由於亂賭的關係，欠下不少賭債，却因此而被云遜威脅，不斷向她壓迫，令她感到吃不消，終於約他到約翰的辦公室，把他殺了，然後將約翰的白馬盟膠襟紐，放入他的袋內，企圖嫁禍給約翰！」

杜克却問阿的道：「她究竟用什麼兇器殺害云遜呢？」

阿的道：「那是女人用的長織針，刺入體內，因出血過多而死！」

（一四）（完）

京西好漢

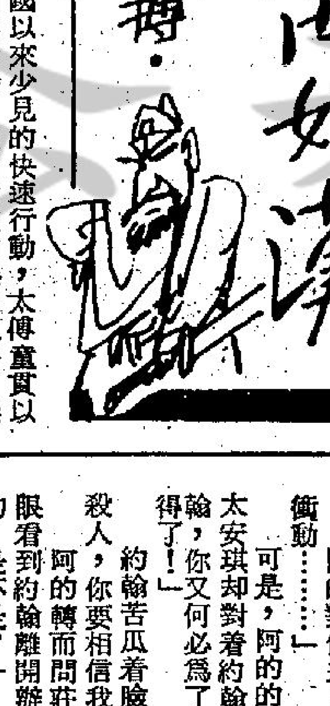

風高月黑

「如此有種了！」武松依然嬉笑接口，那是因爲他並不了解童貫在西北的戰功而輕視內侍出身的童太傅。

曹正也笑了一陣，然後，轉回到正題：

「魯大哥，剛才武二哥和我談正經事，二龍山的人，將來會不會編在一起？我們是否可以要求同隊？再者，我們還有公款，大哥當時着我打點了交存大寨軍師吩咐另賬記存，這一份，我們是否該取回？」

「錢銀的事聽大寨安排，我們當時繳上，就是請他們作主的，至於人馬的編列，我想，老班底搭在一起，打起仗來，配合就比較好，但此事我看是由不得我們作主的，宋大哥有主意，朝廷也自有一套編隊的法則。」

梁山泊中有許多活動，但魯智深却與武松及曹正在飲酒，又多談些不着邊際的事，曹正本來有許多正事要講，但是，魯智深却迴避着談問題，他們空談了些時，每個人都在醺醺然中散了。

魯智深在醺醺中反而安詳了，他緩步而行，在不知不覺中唱出：「風高敢放連天火，月黑提刀去殺人！」

——這是宋江作的歌，但和現在的宋江似乎已有了大距離，如今，宋江的表現很溫和，打起「替天行道」的旗號，又講忠義，他想：「一個人的變化眞難說！」

人隨着年月和經歷在變——魯智深也在變，但是，他沒有自我發覺。

梁山泊的好漢接受了招安，集中人馬，離開山寨，暫屯鄆州鄆城縣的郊外，候命南行。

這是大宋皇朝開國以來少見的快速行動，太傅童貫以最快的方法，從近邑調集給養，裝備投誠的梁山人馬。梁山人馬隨大軍南征的有四千五百人！而這是經過遣散和淘汰而選集的。

童貫直接發佈命令，着他們在鄆城作初步編列之後，出發赴徐州集合。

童貫的命令並未提到官制，但是，童貫又大方地，似乎是毫無猜忌地讓梁山泊人馬自作一路，經州過縣，這是被一般人認爲危險的事。萬一這夥甫受招安的人在途中叛變，就近佔據州縣，會造成大患。

但是，童貫却有這魄力和信心。

至於宋江，極謹愼地約束自己的部隊，所過之地，的確秋毫無犯。

梁山泊的重要人物，在海州失陷的吳用，在屯兵鄆城時就已趕回來了，但是，他又立刻離羣去辦另外的事。（一〇四）

泰嶽奇俠

五、眞假先生

上官平抬目看去，祇見一個身穿天藍長衫手持摺扇的文士，面含微笑，瀟洒的站在她們身後。

這人生得白面無鬚，修眉朗目，氣宇軒昂，年齡不過三十出頭，舉止從容，正是七星會會主文曲星楚子奇。祇見他朝上官平拱拱手，含笑道：「上官掌門人請了。」

上官平早已知道他投到了黎佛婆手下，那麼他要兩名青衣少女把自己從黑龍山莊救出來，豈不是魔教有意要他在扮演捉放麼？他心念轉動，不覺冷冷一笑，抱拳道：「原來是楚會主。」

楚子奇一步跨到門口，低聲道：「時機急迫，上官掌門人請到屋內再說。」

上官平聽他這麼說了，祇得退入屋中。

南離生看到楚子奇，立即稽首道：「屬下見過會主。」

楚子奇祇朝他頷首道：「事情已有變化，這兒不宜在此久留，你和珠兒她們，可先行離此。」

南離生躬身應「是」，匆匆往外行去。

楚子奇抬手道：「上官掌門人請坐。」

兩人在竹椅上坐下，楚子奇目光一抬，說道：「上官掌門人心裡一定會有許多疑竇，但此刻兄弟已無暇多說，上官掌門人也許已經知道，此次論劍大會，業已變質，因爲正有兩股勢力，爭相攫取劍主頭銜，作爲他們在武林中擴張實力的張本……」

上官平道：「楚會主說的是魔教和玄女門？」

楚子奇道：「不錯，而且目前已經有不少門派，落入他們魔掌之中，所謂不入於赤，則入於黑，上官掌門人在論劍會上，表演了一手，極爲出色，正是雙方亟欲爭取的人，兄弟既要珠兒他們潛入黑龍山莊，把你引來此地，本來希望把你秘密送下山去，再另行設法，逐一救出被他們變方利用的各派中人，這是釜底抽薪之計，可以使他們無法利用五嶽劍派和其他門派……」

上官平聽到這裡，才知道自己誤會了他，一面問道：「他們自己已有相當實力，爲甚麼還要利用各大門派？」

楚子奇笑了笑道：「上官掌門人也許還不知道他們過去的歷史，魔教，在二十年前，不，二十年前江湖上雖有一次重大的變亂，但其實祇是魔教死灰復燃而已，他們早在三百年前，已經有很大的勢力，三百年來，不斷的在騷擾武林，因此如果他們仍以魔教之名，在江湖活動，必然會受到各大門派的注意，甚至得不到江湖上的支持，因此他們必須僞裝，當然，能掌握幾個門派，自然更好了。」

他口氣稍頓，接着道：「另外一個是玄女門，她們前身就是玄陰教，說起來也有百年的歷史了，當然也是左道旁門的邪教了，他們的情形，幾乎和魔教無異，幾次三番倡亂江湖，但都被各大門派撲滅。」

陪酒女郎

指天發誓

莎蓮娜帶着怒意斥責蘇珊娜：「你別胡亂猜測，飛仔明祇是在幾晚前上過來一次，我祇是隨意的坐了幾票鐘，這算是對他諸多遷就？你說話根本就不經大腦！」

蘇珊娜聽她那副毫不客氣的口吻，却並不氣惱，反而是咪咪咀的笑道：「莎蓮娜，你的事，瞞得了別人，瞞不了我！不錯，飛仔明這幾晚的確祇上過來一次，但是，你們晚晚在橫街角落碰頭，然後一起去找節目的事，我已經一清二楚，全部親眼所見，你還是乖乖的認了吧，不然的話，大家便沒朋友做！」

莎蓮娜登時呆住，她怎樣也沒有想到，自己和飛仔明的事，蘇珊娜竟然知道一清二楚！

事情至此，她認爲不宜再加否認，否則，蘇珊娜輾轉傳了出去，對自己更爲不利，便馬上厭低嗓子說：「唉，蘇珊娜，你不愧是聰明女，甚麼事都瞞不過你的眼珠，好啦，我向你坦白承認，這次的事，的確是我找飛仔明去做的，圓圓這個不識道獠的臭女人，如果不教訓她一頓，將來，我們可能會毫無立足之地！不過，這件事，你千萬不要再傳出去，否則，可能會有手尾！你知道，你的後台撐腰，也不是甚麼好商議的人！」

蘇珊娜道：「你放心好啦，我絕對不會再傳出去的，你以爲我是三歲小孩子嗎！」

不過，莎蓮娜還是不相信蘇珊娜，因爲，她一向都是口沒遮攔。

她對蘇珊娜說：「我實在放心不下，如果你能够在我臉前，對着燈火發誓，我才能够放心！」

蘇珊娜非常爽直，向着莎蓮娜，半起右手，豎起食指，中指和無名指道：「燈火神做證，我保證不把莎蓮娜的秘密洩露，如有洩露的話，我蘇珊娜不得好死！上樓跌死，食飯哽死，出外被車撞死……」

莎蓮娜聽她連珠爆發的，似乎要無止境的唸下去，忍不住發笑，連忙用手掩着她的咀：「好啦，別再說下去啦，總之，我相信你就是了，何必說得如此透徹！」

蘇珊娜也笑着道：「我怕你不放心嗎！嗯，這次是大快人心，莎蓮娜，你眞有種，唔，圓圓給你這麼一整，以後相信再難在這一行立足了！」

莎蓮娜道：「這個很難說，如果傷得厲害的話，自然不能够再出來這種場面『浮』了！」（一三九）

刊登本報廣告請電二一八〇七〇八

珠明·慶普　樂百·運海　都華　明光大　泰國　樂聲　民樂　金門　都國　麗聲
H704646　K678091　12-402109

進軍千萬　即日五場　鐵金剛勇破海龍幫　DOLBY STEREO　明珠午夜場 千門八將

百樂中環售票處：恒星戲院　海運七場　百樂六場　炮彈飛車（英語版）　海運明天加四點及午夜場

今天五場　四色慾嬌花　最後今天　巫　明天映　性愛瑞典妹

今天六場獻映　失業生　創意公司巨獻·金公主發行！　阿燦有難

港九影院聯合廣告

紐約·凱聲　麗華　珍寶　皇后·皇都·嘉禾　碧麗宮　娛樂·寶聲·明月·黃金　翡翠·文華·亞洲·蘭宮·順利　利舞台·倫敦·影都

第三週　三五映　魔鳥獵龍　DOLBY STEREO

狂潮！麗華加午夜場　驚動世界 就成西東　炮彈飛車　嘉禾公司二千萬美元震撼國際影壇大製作！

皇后皇都每天加四點場　嘉禾皇都加午夜場　炮彈飛車

爆到瀉！今天五場　船　重見天日

禮拜五場好戲連場高潮　必例場五場早滿　武館　千門八將

順利今天五場　七十二家房客　禮拜五映場　武館　千門八將

利舞台 影都 六場　羅利拔比　胭脂劫　炎炎夏日·令你心寒

總統·華盛頓　龍華·恒星·油麻地·福星　新樂·富都·寶石　新都·快樂　大華　豪華·新大華·華聲　金明·美華

第二週　今場五　群英會

今天六場　失業生　阿燦有難

今五場　巫

今天六場　巫

第二週　黑珍珠·文曼妲

笑聲　全院　包擋板

包擋板　炮彈飛車

高雄不滿噴口水言論
說一想起銀紙疲勞全消

電影圈的打仔高雄（注：高雄共有三位，文化界佔其一，月前故世；另一是電視藝員），繼邵氏的顧多藍改作不平鳴，而不滿於蕭若元的「打仔不會演戲論」。

「我完全同意顧多藍的說法。」高雄說：「打仔並非只會動拳腳，而沒有演技。雖然，現在電視圈內湧出很多新人，但紮穩基礎的一批，都來自電影圈的。」

「想是蕭若元以為你們既名打仔，就是武重於文，觀衆要看的也是打得精采不精采吧了！」

「武打片是較多打鬥鏡頭，但角色性格都需要表達，比如反派演得像個正派大英雄，功夫再好都大失作用。我是奇怪蕭若元在麗的工作多年，他應該看到的，麗的請來助陣的姿大衛、陳觀泰、岳華他們，文戲的表現不是也很出色嗎？就不知他憑什麼說電影圈沒有演技派？」高雄一臉的正義感說。

一向「口水花」四濺的蕭若元，他的「高論」確有「一竹　打盡一船人」之嫌矣！

況且，蕭若元上班邵氏不夠兩個月，就那麼「明察秋毫」，已可肯定不是「老戲骨」的電影人，全屬「垃圾」了麼？

最好以狄龍為例，付在李翰祥的「傾國傾城」、「台灣血」中演個憂於國事，卻又屈服在西太后淫威下的光緒皇，不動一拳一腳，一刀一槍，可大家都讚他演得好！還有姿大衛的忠心小太監，演來很感人哩。

只會打而不會演的打仔，雖有機會紮升演員，僅能當武師或大明星的替身，專演難度高的動作。走反派戲路的高雄，今年運程甚佳，才完成「巡城馬」，立即再接袁和平的「奇門遁甲」，程小東的「決戰」及「[illegible]」的「擂台」三片，近日一連捱五、六晚通宵戲。他自嘲地說：

「我有個方法治療疲勞，就是一想起銀紙，馬上鬼咁精神了！」

亦彈亦讚　悠悠

蠻荒中也有艷情
實錄片眼界大開

尋刺激白女挑引土人最後險被生劏，這是「世界性愛奇趣錄第四集」一幕。

現代人扮靚方法多至不可勝數，女子方面，化妝品種類繁多，男子方面，從髮型到鞋，無一不可以加以特別的處理及選擇以達到扮靚的目的，再達到吸引異性的需求。落後地區的土人呢？他們同樣有他們的扮靚方式，例如鼻子刺洞，在臉上劃刻花紋，性器戴上漂亮的貝殼作裝飾等等。雖然有些方式進行過程十分痛苦，但由於夠靚，也就忍痛去接受了。這些我們都可以在「世界性愛奇趣錄第四集」中看得到。

蠻荒探險本來是極其危險的事，以前祇有探險專家才會去到的地方，目前已有部份吸引遊客的興趣，特別是開放的女性，因為她們聞說一些土人在性愛方面有超人本領，而欲一開眼界。「世界性愛奇趣錄第四集」裏，就有一輯特別的紀錄片片段，拍出一名白人少女怎樣引誘黑人造愛的情景。

描寫蠻荒的一面裏，影片還介紹到落後地區的婚禮，新娘子的初夜權並不交給她的新郎，而是交給新郎的朋友，其實所謂初夜權，祇不過由新郎的朋友進入新娘獨處的屋子內，拿一條羽毛讓新娘沾上一些不知是雞或鴨的血走出來。一對真正新人的交合要在屋外露天的地方，以示與大自然交合在一起，也算是一種奇風異俗。

夏日好時光閉幕
「今宵」月底直播

無綫電視舉辦為期六個星期的「夏日好時光」活動，將於本月底舉行閉幕儀式，為配合這個「夏日好時光」，「歡樂今宵」定於下週一（卅一日）晚移師香港傷健協會麥理浩夫人中心作戶外現場直播演出。

該個「歡樂今宵之夏日好時光」戶外直播節目，安排多項緊張刺激的水上競技比賽，由「歡樂今宵」與「夏日好時光」藝員組隊上陣角逐，屆時全體藝員穿着泳裝和運動裝出場，全力以赴，一決高下。

節目中並有多個水中表演，這些項目是平日難得一見的表演，其中包括水底打麻雀等，當會令觀衆大開眼界。

此外，並有「歡樂今宵」扮演披頭四，演唱狂人樂隊流行歌曲，與大家暢叙一番。

「歡樂今宵之夏日好時光」司儀由何守信、沈殿霞、盧大偉、陳齊頌主持，參加水上競技項目陣容：「歡樂今宵」：葉尚華、吳孟達、盧海鵬、阮兆輝、羅浩楷、廖啟智、劉敏兒、林建明、廖安麗。「夏日好時光」藝員林嘉華、蔡楓華、湯鎮業、張國強、苗僑偉、任達華、戚美珍、陳秀珠、周秀蘭。

汪禹態度似不正經
其實工作態度很好

汪禹有天返影城開工，車子「呼」地停在製片部外，下車時，化粧間這邊門口有人說：「唉，汪禹今天穿着像個咕喱！」記者一看，果然沒說錯，汪禹頭髮蓬亂，身上的背心發皺，配條半長不短的黑色緊身褲，身上疤疤處處，的確粗陋得可以。

汪禹指着手上的疤說，「都是拍『辛亥雙十』的收穫。」

汪禹在『千門八將』中演『謠將』。記者問他『謠將』是甚麼意思，[illegible]中擺賭甚麼，汪禹也攤攤手，不作答。

汪禹的說話似乎有點酸味，未免令人懷疑，他是否對孫仲此一新片有所不滿？或者嫌片中佔戲少？

汪禹立刻大聲否認：「我沒有任何不滿，為甚麼不滿？戲少最合我意，戲應少的角色找我拍，我愈寫意，賺錢吧了！」

汪禹的工作態度應該是很好的，否則，孫仲、王晶等導演不會一再喜歡用他，但他平日的態度則許[illegible]

梁仲芬初試啼聲有雄心

[illegible]

娛樂圈

阿蓮減肥暈倒
說是為了觀衆

陳玉蓮舞刀弄棒，姿態可人。

陳玉蓮因減肥節食，結果暈倒片場之後，常被人取笑她「愛靚唔愛命」，因有事實為證，陳玉蓮想否認也不行。

「其實，我貪靚也是為大家好，觀衆都愛看窈窕淑女，我胖胖的怎麼好意思上鏡？」陳玉蓮啜起嘴說。

「但是，不能祇靠美麗而忽略健康吧？」[illegible]的。『飛鷹』動作多，外景又多，那天空了肚子出去，幾個回合打下來，就吃不消了。」

陳玉蓮又說：「我現在徇衆要求，已恢復原來的飲食習慣了，因為編導警告過我，拍戲期間，不准病倒，又不許瘦下來，否則扮不像女俠，也不切合我在『飛鷹』中扮演的大俠之女的身份，我想想很有道理，所以暫停節食，其實，節食[illegible]

[illegible]積極點，她卻認為做人要順其自然，尤其名、利，切莫強求。

新劇集「紅顏」赴澳門拍外景
人人變黑炭頭

無綫新劇集「紅顏」外景大軍已於日前由澳返港。經此一役，該組人員起了劇變，人人都變成黑炭頭。「芝芝」訴苦說：「澳門的陽光，比香港的還更厲害」，赴澳大軍，藝員包括「變黃」黃淑儀、黃日華、劉敏儀、馮淬帆、甘國衛、蘇杏璇等，其中最黑的不是男孩子，而是劉敏儀，最白的是甘國衛，不過，外景隊回來，膚色都變成一樣了。

澳門，是度假的好去處，拍外景卻很辛苦，外景隊此行，足足拍了七天，在澳門引起了哄動，外景所到處，人羣如潮，「芝芝」、「阿緊」等慣經此場面，不當一回事。但是，最令黃日華開心的是，圍觀影迷之中，大部份都識得他就是黃日華，有些甚至叫他做「李文茂」呢。「芝芝」覺了個新髮型，光艷美麗，不但影迷崇拜，甚至遊客見了，亦驚為天人，紛紛前來合拍一照，「芝芝」十分大方，一一答允要求，皆大歡喜。

在澳門，免不了到賭場一遊，劉敏儀、甘國衛玩完出來，笑容滿面，一看而知是大有斬獲。而「芝芝」與「阿緊」呢，也有收穫，但不在賭場，他倆入廟求籤，解籤後也是發出笑容，當然是求得好籤了。所以，這次外景，人人都有收穫。

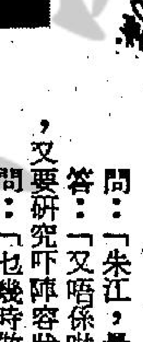

圖為黃淑儀（中）等在澳門拍「紅顏」外景時留影。

不喜歡嫁在星洲
林芳婉拒追求客

林芳是嘉禾旗下基本女星，月前外借與劉亮華，主演「撞板神探電子龜」，拍此片時，靚衫多多，林芳演得非常開心。林芳在此間的日子要常長，認識很多男仕，可惜，對這些追求者，林芳一點興趣都沒有，此間的父執輩，對她頗為關心。不過，林芳認為自己的年紀尚細，加以投身電影，不用急急談婚論嫁，應該將精神、時間放在工作上，待事業有所成就，再談其他。

最近，有人介紹男朋友給她，表示如與香港男子結婚，可以獲得此間居留權。林芳聞言，一笑置之，因為她本身經已獲得香港身份証，此舉乃屬多餘。不過，居港多時，對香港有感情，如有合適的男友，亦會考慮談談戀愛，不用顧慮被人誤會是為領得身份証而結婚。拍「撞板神探電子龜」前，林芳曾到星洲探望姊姊及姊夫。當時，有不少公子哥兒對她大表殷勤，拼命追求，林芳因父親不喜她與姊姊都嫁在星洲，婉拒了對方的追求。（章行）

圖為：「撞板神探電子龜」的女主角林芳。

市政局主辦　今日免費娛樂

夏日齊歡聚

維多利亞公園音樂亭，下午四時卅分至六時。

★詳情請參閱節目

中國及世界民歌演唱（成明合唱團）

深水埗楓樹街球場，晚上八時至九時卅分

★這個包羅萬有演唱會內容豐富，有美皆備，有大合唱「橄欖樹」、「陽關三疊」、「烏蘇里船歌」等，男聲小組唱「啊！朋友再見」、「海鷗」、「放木排」，女聲小組唱「山在虛無飄渺間」、「洗衣裳」、「瑪依拉」等等不勝枚舉，知音人士不容錯過。

譚國基第二部戲
仍以青年人為題

譚國基是位成功經理人，旗下歌星羅文、陳百強、張國榮、黃凱欣等都是猛將，還是好戲之人，在「失業生」裡客串演出傳教士，戲雖少少惟卻相當突出，除此之外，他在導演方面還有一手。

譚國基將在短期內為創藝公司開拍第二部影片，仍是以年青人為題材的電影，已物色了吳民雄擔任男主角，他身為老闆外，還將親自執導。別以他「發燒」做導演而不自量力，其實他是有料之人，對電影素有研究外，過去任職麗的時對鏡頭運用及鏡位上已十分純熟。較早時候，譚國基計劃拉隊到日本拍攝此片，然而考慮再三後，他已打消此意，留在香港拍攝為主，他絕非想慳皮，因為在港也是製作費不菲，況且他亦準備以大投資拍攝此片。

譚國基的改變初衷，主要是本身事務太忙，如果去了日本拍戲，此間工作便是完全拋開一段時期，但是留在香港拍攝還可兼顧，因此最後作出此決定。

堅叻治執導新作　圖為在堅叻治執導「胭脂劫」中，麗華海活與杜山值得欣士熾。其後卻引起刼禍連場，始料不及。

朱江做籃球教練
有如練馬師心境

問：「朱江，最近點呀？」

答：「又唔係咁！晨操完之後，又要研究吓陣容狀態！」

問：「也幾時做咗練馬師教都唔知㗎！咁就記得偉雙貼士我丟實個荷包好喎！」

答：「你又講到邊呀！我從來唔入馬場嘅！我講嘅係打籃球！」

問：「不過你又話晨操、狀態、收身上力，點到我唔錯覺喎！而且九月十九馮季開鑼在即，更容易聽錯隔離啦！」

答：「九月十九是否太遠呀！好望唔望九月十九，贏硬嘛咩？我日練夜練咽隊籃球，八月三十一（星期一）晚上七時就開始響鑼的一合同各位亮相，肯定可以娛人，亦可以自娛，我覺得比跑馬實際得多？」

問：「然而你老哥反對跑馬嗎？」答：「咁又非也，我打籃球當教練，同練馬師練馬嘅心境差唔得多少，等我崗位休息之時，我都好欣賞跑馬呢項運動，尤其鍾意收睇騏叔恒地主持嘅賽馬節目。不過事有輕重，序有先後，扭開嘅睇完出綫，再望跑馬，對一個運動員來說，變料娛樂才是真正嘅一樂也！」（圖為朱江演籃球教練，似模似樣。）

黃霑寫作靠五招
講粗口甚有分寸

擁有一束蓬鬆的頭髮，臉上架着一副粗邊黑框眼鏡，和滿嘴裡均是烟屎牙的男子黃霑。

黃霑先生於一九四九年來港，在香港完成其教育的三步曲：小學階段在德貞女子中學附屬小學就讀，中學階段在喇沙中學就讀，而他的大學階段則在本港的最高學府——香港大學就讀。他在大學裡是修讀中文系的。

生肖屬蛇的黃霑自一九六三年大學畢業後，即投身社會，服務大衆。他曾經執過教鞭，嘗過寫作生涯的甘苦，當過廣告公司的經理。

到了一九七四年，黃霑先生終於停止其走馬燈形的職業生涯，因為他在那一年入了電視台工作。

黃霑先生最歡喜寫作及看書，他表示在小學三年級時已開造寫第一本偵探小說。可是當時並未有找出版社代為發行，不然定必成為最年輕的寫作家。

有「鬼才」之稱的黃霑表示，他絕對不會等靈感到之後，方會執筆寫作。因為當一個職業寫作家，要等待靈感方能有題材的話，那位作家必然要露街乞食。

他認為一位職業作家要經常留意周圍事物的發生，能夠做到所謂「觀事於微」，便不愁沒有材料去寫。換句話說，便不愁沙煲被吊起了。

黃霑表示，他的創作理論是：融、混、化、生、修五法。那麼怎樣才叫做融混化生修呢？原來融即是累積的意思，把自已平日得來的資料儲存起來。混就是把得來的資料，像混凝土般混合起來。化就是把從外界得來的事物加以消化吸引以備已用。生就是把消化得來的材料，建造成自已所需的東西。修就是修改。他認為一般寫作人士做到生的地步便足夠了，而那些專業作家，非要做到修不可。

黃氏稱，他最討厭那些半文半白的粵語歌曲，在他過去所填的歌曲中，他最喜歡「強人」及「家變」兩首。

相識黃霑的，皆知道他是粗口高手，但他表示，說粗口其實並無有甚麼不妥，祇要時宜地宜，說後能使大家感到暢服，即使是名流紳士，說粗口也無妨。

黃霑先生表示不願永遠做創作匠，因為黃氏覺得創作是青年人的任務，中年人應該把這一棒交出，讓新一代有灑拳腳的機會。

他說：「如果有機會的話，我希望能夠再深造。其好學的精神，實足以作為我們治學的模樣。（樵）

3文行　打架賭彩數

陳冬文　小豹　何靈雨

不久之前一位老拳師因與人發生糾紛進而動武，事後殞命。這件事件引起不少人討論，認為兇手必定是武藝高強之人，不然，又怎能勝過老拳師。

筆者則持相反意見，認為即使能將拳師教頭擊倒的，亦未必一定是個中好手。

以筆者認為練武功、打功夫與打架根本是兩回事，當然曾習武者在搏鬥時其反應可能較敏銳，但在遇襲時雞手鴨腳者相信亦大有人在，因平時在館練武之時，大多只與師兄弟過招，既然與師兄弟過招，必然都打「因住」波，且大家都用本門招式，見慣見熟，所以必能應付自如，即使在公開比賽較量，亦必有規則及公證所約束，不會亂嚟。

但是在街頭搏擊時，情形則剛好相反，非但無規則，亦無公證，對方以無招無式手法欲致你於死地，拳腳無眼，相信即使對本門功夫把握得十分好的師兄們，也會頻頻中拳，且對方又不用你平時見慣的招式，平時少練搏擊的師兄們必會吃虧。

所以我認為若雙方體形差不多的話，曾練武者有時亦未必能佔優勢，大家的氣力差不多，就要睇邊個好彩。（何靈雨）

下午茶

迷你雜文　月餅

黃□

一年容易，月餅又上市了，在中國人社會中，月餅最是暴利之物。四十年前，上海一家茶食店的經理對我說：「肉餃與鮮肉月餅，原料完全一樣，但鮮肉月餅要比肉餃貴三倍。」

香港的上海南貨店中也有鮮肉月餅，卻無肉餃。粵人重民族節日，故有「月餅會」。粵人過中秋所吃月餅，遠比外省人為多，粵人比較上可稱「人仔細細」，但「月餅大大」，而粵式月餅在全國月餅中「大哥」。三十二年前的上海[illegible]蘇式，蘇指蘇州；寧式指寧波式[illegible]

末，全國所製粵式月餅之多，絕非廣州與香港，而是上海，上海有一飲食企業，它是由粵人冼冠生主持的「冠生園」，所製月餅，甚至銷到關外哈爾濱，他們刊廣告稱，「科學爐焙」，歡迎各界參觀其工場。

又在英文報上刊廣告，因此，上海人若吃月餅，祇購「冠生園」出品而已；我去參觀過工場，工人穿白色制服，又戴白帽，工場中湘蓮有幾十大籮。粵式月餅，都是甜的，即使有「金腿」字樣者，那些金華火腿絲要用顯微鏡來找，江浙月餅才有鹹的，例如鮮肉月餅與火腿月餅，香港與九龍有兩家聯號：「上海南貨店」中，往年所售的火腿月餅，要比舊日上海好，祇為火腿用得多而已，上海的餅月亦[illegible]

社會滿濁流
浪漫清涼劑

浪漫篇

然後，你就能更清楚地認識自己，認識別人，於是，你就能從當中增加了寬恕和諒解。能如此，你就算不是哲人，也庶幾近矣。

許多人說，這是個功利的世紀，是個熱衷於多利的世界，正是舉世溶溶，唯一後一輩的浪漫感，才是這多與狂潮中的一服清涼劑，使人靜止下來，冷卻下來。這雖然和潮流不相符，可是儘管是一韻狂風驟雨的交響樂，不是也需要當中有幾個休止符嗎？

名與利是人人都會傾向好，但這裡也不妨告訴你一個真實的故事，這故事不希望向你說教，但也是值得人們三思的故事。

香港有一位很高級的教官，年紀不大，纔五十多歲，但卻提前退休，因為他想帶同家中移民到美國去。

到了美國，說來使人不相信，他找了一份書管理員的工作。（卅）

女傭質素日低
往昔忠僕難找

在外國，僱用工人是一種奢侈的行為，用不起女傭，如非富翁，但是香港有些家庭，還是非僱用女傭不可，而今女傭缺少新血，老弱殘兵也可以出來搵一千八百，可講香港才有的怪事。香港的家庭主婦，應該盡量少談到僱用女傭，打破舊的觀念才對。

最有錢的人，可以用幾個女傭，打掃與煮飯分開，另有專門「湊仔」的女僕，另一些普通人家，因為兩夫妻也要返工，女主人賺的一份收入，幾乎與女傭對分，有者是賺了僅夠給女傭工資，如此做法，是白白打工。而且女傭的質素日低。

請女傭看孩子一個最大的問題，是小孩子的安全問題，有朋友請了菲律賓女傭，結果是孩子抓上桌跌下來受傷流血。

另一個老女傭在半山送孩子返學，在彎曲的斜路，她老人家自顧不暇，祇能蹣蹣而行，結果是孩子走出路邊少許，被汽車撞傷腳跟，不幸變為半殘廢狀態。

再沒有過去順德唔嫁的忠僕了，女傭有三條心也不為多，物以罕為貴，她們的姊妹，互通消息，某處好待遇馬上跳槽，戰前一個女傭把幾個孩子由搖籃帶大，看着小主人娶老婆及出閣，再沒有這類女傭了。

八月書商喜
苦卻買書人

以前我們經常聽到「八月十五時中秋，有人快樂有人愁」。但是，今日在香港做父母的人士，到了新曆八月亦感到憂愁。

因為八月是學生暑期的尾聲，亦即接近新學年的開始。在開學前，子女必然伸開手掌，向父母討錢買書，準備新學期上課之用。

由於香港現時教育程度，普遍提高。一般勞苦大衆均希望自己的子女，能夠讀多點書，將來學成之後，可以到一份好職業。而自己的下半世，亦可以過得舒服一點。所以，他們不惜把辛辛苦苦賺來的金錢，供子女讀書。

相反地經營教科書籍的商人，每逢八月便會笑逐顏開。因為香港的教科書，每年例必改版。換句話說，即使是前一年用過的書籍，也無法再用。在這種情形下，無疑爲香港販書的商人帶來一筆可觀的收入。

至於這種怪現象，完全是由於香港政府在教育政策上，缺乏遠見所致。有關方面對學生所用的教科書，並無一個明確的標準，任由出版商所壟斷市場。而最終的受害者，是那些勞動階級的父母。所以說，「香港到了八月份，有人快樂有人愁」確是一點也不錯。（羅權）

隨想曲　升職

葉大哥

公司一位同事最近升了職，當了主任，往日的同僚的話，頓然多起了來，歸納不外妒忌與羨慕兩種，但在我來說，似乎都是不必要。

妒忌的同事說，亞強現在「威水了」，今時唔同往日，出入經理房」，「不再與昔日同事打招呼了，面口亦改變」。其實我們應設身處地為他想一下，當了主任，平日的工作範圍與程序已不同，其態度亦好應該隨之改變。一位進取的青年，望高處向上爬是很自然的事。今日有機會做主任，代表公司看得上他，他更應該為公司賣力，報答公司的垂青，為公司負上更大的責任，他不可能再像往日一樣，與同事在工作時間內談天說地，說公司這樣不對，說那樣不好。換了誰也會這樣，所以沒有人應該妒忌他。

羨慕嗎？事實又大可不必。試在某方面得到一些好處，在另一方面，亦會失去一些好處。最少，他失去與昔日同事同歡笑的日子，工作負擔重了，更要看公司高層人士的面色。而且羨慕或妒忌根本無補於任何事，何不無動於衷，繼續享受自己做低級職員的歡樂，同時，為自己打好基礎。

香港一八

最佳鏡頭

一艘船在荒島擱淺，遭遇野人的侵擾，船員渡過了一生難忘的時刻。

這則新聞經由各地的通訊社發到世界各國都知道有此事。

船員脫險歸來，空船留在荒島，船公司唔多唔少都損失咗好多銀，其實只要稍為動腦筋，船公司用原班船員，拍一套蠻荒歷險記，真人真事，而且早經電訊發到各地，代為宣傳，相信一定會收得。

這是最佳噱頭，船公司應善加利用，當然[illegible]

美好回憶

對於船員來說，如果開一套蠻荒歷險記俾佢地做，唔使担心佢地唔識拍戲，因為此乃真實經驗，因此這套噱頭片一實表情十足，而且票房紀錄會不俗。

但是，做船員能搖身一變成為明星，就算只係拍此一套，亦會在他們生命中，留下美好的回憶，相信船員一定樂意拍攝此片。

搵銀容易

在香港，搵銀其實唔算難，只要有噱頭，好容易就搵到唔少錢，就以拍電影為例，當年葛柏事件，投機的片商就拍一套廉政風暴，亦有些用過往發生之懸案，拍成電影，都搵到唔少錢。

勿亂作冷水按摩

高血壓患者，是絕對不宜享受三溫暖及冷水按摩的玩兒。

近來愛好三溫暖的人士，有顯著增加的趨勢，三溫暖也就是芬蘭式的乾熱蒸氣浴，在高溫低濕的房間內，焗出一身大汗，然後再用冷水淋浴。據喜好三溫暖的朋友表示，箇中滋味，是非常痛快的，祇有親歷其境，方能真切體會到當中的樂趣。

但是，那些動脈硬化及高血壓患者，應儘量避免。因為在高溫下，身體出汗過多，會使體內血液的濃度增高，形成血栓的危險性。

有些老年人以為洗冷水澡及進行冷水按摩可以增強性能力。但是，這是絕無根據的錯誤觀念。

由於寒冷能使血壓上升，對於高血壓患者來說，血壓上升率也相對地增加，所以，患高血壓的朋友，絕對不可嘗試洗冷水澡，在冬天裡作海水浴及接受冷水按摩等。（六）

（百通）

可防毒蛇咬傷　新界旅行或露營
抽水軒尺牘

梁仲芬初試啼聲有雄心

很羡慕圈中女强人 現時不打算披嫁衣

·文遜·

最上鏡小姐梁仲芬在當選後首次担演之電視劇「香港八一」，成績尚算不過不失，但梁仲芬可不知死了多少細胞，她整天担心「香港八一」不受歡迎，到時便影響其藝術前途。渉姐祿姆吳吉倫安慰她說：「莫太緊張吧，一齣劇集的好壞，是靠羣策羣力的，祇要你已盡力，不必太重得失。」經過吳吉倫一番安慰和解釋，梁仲芬卒之安心下來，她除按時返回電視台錄映外，平日甚少與其他藝員應酬的，她說：「我本身在外有一班朋友，雖然轉做藝員，但仍要保持聯絡；至於圈中的一班朋友，大部份都很好，不過，暫時仍未混熟，故不常參加圈中活動。」

「有重返保良局工作的打算嗎？」

「明年才算，反正沒有合約，到明年再選香港小姐時，才有機會作出抉擇。」

「已同男友打得火熱，何時結婚？」我悄聲問。

「以前曾打算結婚，如今改變初衷呢，自加入電視圈後，始發覺有勁力有魄力的女强人實在多，她們可在社會上佔一席位，我倒想試試自己的本事。」

「嘩，與然想做女强人，不簡單哇。」

「想啫，」梁仲芬瞪着眼說：「別大驚小怪嘛，倘若傳出去，人家便以為我想一步跳上天。我想通透了，欲速則不達，我祇想按步就班的去走，也許電視工作幹得不大出色，我仍然會繼續向其他行業探討和摸索。」

「如此說來，你對事業仍有野心，不想嫁人囉！」

「嘿，不告知你太多，」梁仲芳又在故作神秘起來：「總之，女人總不離結婚、生子，這就一輩子算了，起碼要做一些有貢獻的事，那才不枉此生。」

當談到工作和理想時，梁仲芳更補充說：「已與男友約法三章，今後只隔日見面，以免妨礙正常工作。」

「近日行到街上，仍有人向你行注目禮嗎？」梁仲芬點點頭，她指手劃脚的說：「有呢，好多人都認出我是最上鏡小姐，且在評頭品足，不過，當選已有三個多月，逐漸已經習慣，每當走到街上，便要有心理準備，準會被別人看個飽。」

「記得你在當選後常患傷風的，是鼻子有問題嗎？」

梁仲芬慣性的揑一吓鼻子，然後說：「近來好多了，我有輕微鼻敏感，每當由冷氣間走到戶外，就容易打噴嚏，繼而又傷風，好麻煩。」

梁仲芬是個健談的姐兒，她在不用錄映時，可以隨便談天說地，從來不主動避開記者的訪問，故便成為最受歡迎的訪問對象，以她的性格，應該是適合這圈子的，不過，她除有條件外，尚要配合天時地利人和，稍為欠缺一點，便會成為一大阻滯，如今可要看梁仲芬今後的運氣了。

「辛亥雙十」改名「開國英雄傳」

月底煞青下月出拷貝 費用增至六千萬台幣

【本報駐台記者司馬芬專稿】中影與邵氏携手合拍的一部大片「辛亥雙十」，已經改名為「開國英雄傳」，台灣與香港甚至將來在世界各地上映，都將用這個片名，不會再改了！

■「辛亥雙十」改名為「開國英雄傳」的事，中影總經理明驥，已向本報記者證實，台北的電影同業，認為該片這次更改片名，改得非綫恰當，比原片名更叫得響，而且更有意義。

一部電影的叫座與否，片名實在很有關係，好的片名，可以很容易引起影迷注意，普通片名，很難引起影迷興趣。以中影言。兩年前有部「源」，那是花了台幣五千萬的大製作，論影片製作成績，很不錯，拍得很好，祇是很多人認為片名太單調，而且台灣中南部有些阿公、阿婆女影迷，根本弄不清甚麼叫着「源」，片名似乎太深，當時曾有人熱心向中影主腦建議，為了引起廣大影迷的興趣，不妨將片名改為「台灣開拓史」，比較恰當。如用此片名，不僅更叫得響，且更會有生意眼。可惜朋友的熱心建議，未為中影採納，不幸後來終於料中，「源」的收入平平，未如預期的好，如果改了片名，收入一定會更多些。現在中影當局可能已有所覺悟了！也可能是接受了朋友的建議，經與邵氏會商研究，才決定改為「開國英雄傳」。

「開國英雄傳」網羅了台灣一流名角及邵氏旗下的大牌演員通力合作主演，導演是丁善璽，內外景分在台灣及邵氏影城拍，外景隊曾在邵氏影城工作了七十多天，拍攝武昌起義時，武昌與漢口的街景，李大導（翰祥）也曾協助，担任清宮的服裝、道具、佈景的指導，李大導的熱心，中影非常感激。

「開」片的全部製片成本，原預定為台幣四千萬，中影邵氏各出二千萬，現在顯然超出了一些預算，但超支不大，像這樣一部革命歷史大片，既有清裝，又有戰鬥，更有武昌起義大場面，確實很花錢，以目前的物價波動看，四千萬台幣不算多，圈內人說，合情合理的預算，該是台幣六千萬才行。

「開」片有些內景，最近在中影士林片廠內趕工，預定在本月底可以全部殺青，九月中旬可以印出第一個彩色拷貝，中影在台北有一所彩色冲印廠，冲洗彩色拷貝非常方便，因此估計十月十日以前，可以在台港各地普遍推出。

「開」片是中影邵氏携手合拍的一部大製作，邵氏的方逸華，曾多次赴台參加製片會議，開鏡時，邵逸夫也曾赴台親自參加開鏡禮，此片的聲勢，不同凡響，在台灣是非常轟動的，中影目前正在動員人力財力物力。為在台上映的各種宣傳工作熱烈展開，因為今年是中華民國建國七十年，中影與邵氏合拍這樣一部開國史大片，具有深遠意義。

輕彈淺唱

鑼鼓一提

龍剛演出鄧光榮的「無藥不夾夫」，經月餘工作，戲已煞科，他赴美前表示，做演員比做導演舒服得多。

不過樣提一句，可能使人們忘記了他本來是個導演啦。

機不可失

格力哥利柏和拳王阿里將訪港，邵氏準備盛大歡迎，在影城別墅設宴。

鑒於蕭禾與外國明星合作頗為出巴，邵氏何不趁機會邀如此大牌上鏡？

婚姻寶鑑

秦祥林陪伴林青霞遊美，他替她拍照，成績並不理想，小秦委屈地說：「我本來不懂照相，買相機是為了你，希望你能給我多些鼓勵，少些要求。」

「多些鼓勵，少些要求」，本來就是金石良言。圈中有多少人能夠做到？

出綫雖欠卡士 勝在創新題材

「未了情」和「對對糊」齊齊收場，輪到「飛鷹」鬥「出綫」，安排了同日推出。

論卡士，「飛鷹」有鄭少秋、趙雅芝押陣，當比「出綫」的朱江、鄭文雅、李燕燕强，而且秋仔已隔別螢幕一陣，他的擁躉必然捧場的。

但也絕非「冇得鬥」。「出綫」以體育做主題，雖然日本片集「青春火花」許多觀眾看過了，在本港電視圈却還是首次製作，默悶了那些打打殺殺、情情愛愛之劇集，「出綫」若有突出成績，「飛鷹」也惡不到那裡去！

麗的的劇集是比無綫敢於作新嘗試，還是可讚的。

現在的青年人，是很喜愛體育運動，籃球是其中之一，故而「出綫」拍得合時，重複一句，就得看監製的工夫如何了。

只是「出綫」的預告片拍得並不好，缺乏煽動觀眾注意的力量。有一輯，李燕燕突然露出畫面，頗有「吸血殭屍」嚇人意思！

亦彈亦讚　悠悠

無線雖然力邀請 歐嘉慧無意復出

歐嘉慧已步入中年，但依然是條漂亮的美人魚，可惜那美人魚却無意復出，好多影迷仍在懷念這六十年代之當紅女星。

觀眾是善忘的，為何仍會對歐嘉慧念念不忘呢！據調查統計，很多人仍十分關注歐嘉慧與何守信的一段已破裂的婚姻，故對兩人之消息很有興趣；再者，歐嘉慧確有一份「持久」的魅力，倘若復出的話，她仍有相當號召力的，基於上述原因，已退出之歐嘉慧仍頻頻見報，見報率比一般女星還要高。

歐嘉慧在宣佈已與何守信辦妥離婚手續後，她便啓程前往外地讀書，側聞，由於所選修的乃是專科，故不受年齡限制，同校的男生年齡由十餘歲至數十歲不等，她絕對不會因年齡問題而覺得尷尬。

麗的、無線千方百計邀請歐嘉慧復出，可惜都失敗了。當歐嘉慧未去外地進修之前，我再訪問她說：「你打算讀完專科後，會從事藝術工作嗎？」

歐嘉慧堅決地說：「絕對不會，我對香港興趣不大，這塊土地令人觸發起很多不愉快事，也許讀完專科後，長期移居外地。」

這是歐嘉慧在未去讀書前之心聲，觀眾如要欣賞美人魚的演技，祇有扭開電視欣賞粵語舊片才成了。（阿冰）

（圖為：歐嘉慧）

影視傳真　陳德華

慘，剛上任便受到考驗！

娛樂圈

芬妮享受人生 不會强求名利

芬妮來港七年，遊埠多過拍戲；最近，一連拍了孫仲的「千門八將」及客串桂治洪的「蠱」，恰好兩部片都先後上映，「千門八將」今晚午夜場，「蠱」下週末推出。

芬妮笑嘻嘻說：「好像我一下子變了忙人、紅人似的！」

芬妮與陳思佳、林珍奇等同期來港，當日一班女强人除蕭瑤外，芬妮應算是最沒野心的一個了，她在邵氏七年，戲拍了好幾部，成績不壞不好，她的態度從不積極，甚至很少做宣傳。前陣子為拍「千門八將」，天天夜班，碰巧「蠱」也開工，芬妮熬了幾天夜，便說：「如果紅了要長期這麼辛

積極點，她却認為做人要順其自然，尤其名、利，切莫强求。

她的人生觀，是要盡情享受生命，她最愛旅行，常談戀愛，希望能永遠戀愛下去。

「別以為我懶，接到好劇本，我一定全力以赴，因為演戲可以滿足自己，也是享受呀！」芬妮說。

在影城眾女星中，芬妮是最受邵老板與方小姐疼愛的，常與老板及方小姐一起。芬妮曾聽到許多閒言，但她自命心中坦蕩，故此並未因此而不敢與方小姐交朋友。

「我如果是利用關係，這幾年應該受到力捧才對呀！明明見我沒拍甚麼戲，也有閒話，人眞奇怪。」芬妮說。

莊靜而戀棧娛圈 有意放棄做秘書

莊靜而自參予麗的的「IQ成熟時」演出後，便一直在電視圈裡打滾，最近打探她對於這圈子十分熱戀，有意放棄當寫字樓秘書的念頭。

亞而興緻勃勃地指出。她愈來愈喜愛在娛樂圈工作，且興趣甚濃，所以她打算繼續再發展，至於白領麗人的計劃，則暫時擱置下來。原來她的秘書科考試已放榜了，成績極佳，科科合格，較早時，她曾打算學以致用，待考試成績來斷定出路的問題，而她一向都考慮到當秘書的打算。豈料參演「I」劇以後，對於演出劇集發生濃厚的興趣，還演出「獲」來，差點令她忘記了個有的計劃。

亞而指出：她十分滿意自己的成績，不過，她暫時不會實踐計劃，起碼演戲厭了，才會轉行的呢。

（圖為：莊靜而）

今日電視節目

麗的第一台

- 1.00 粵語長片「第一號女賊」曹達華、丁瑩主演
- 3.00 夢幻成眞
- 4.00 變形俠醫
- 4.50 蝙蝠俠
- 5.20 醒目仔時間
- 5.45 少年警訊
- 6.00 浪裡麗星
- 6.30 紀錄片
- 6.30 體育大觀
- 7.00 新聞及天氣（花效摺選）
- 7.25 體育一週
- 7.30 打工仔
- 8.00 麗的大電影「差利世界」差利卓別靈主演
- 9.50 紀錄片
- 10.00 烙印：虐待
- 10.25 當年今日及新聞報導
- 10.45 十大騙案：逐狗案
- 12.15 國語長片「雲河」林青霞、甄珍主演

（明日節目）

- 7.00 早晨新聞節目
- 7.45 經濟快訊
- 9.00 麗的早場「挑戰」唐威、韓湘琴主演
- 10.30 巨星
- 12.00 節目簡報
- 12.02 午間新聞

麗的第二台

- 12.30 週日影院
- 2.30 體育新天地
- 3.25 荒野歷險記
- 5.05 神龍鐵金剛
- 6.00 新聞摘要
- 6.10 大進察
- 6.35 體育大觀
- 7.05 聖豪英烈傳（中文字幕）
- 7.55 當年今日
- 8.00 新聞及天氣報告
- 8.20 新聞摘要
- 8.30 新聞揭秘（中文字幕）
- 9.30 莎士比亞劇場：亨利五世（下集）（中文字幕）
- 12.20 新聞報導
- 12.30 今晚午夜場「險路重重」DANGER ROUTE 李察雄遜主演

無綫翡翠台

- 1.15 少年警訊
- 1.30 神勇法醫官
- 2.30 翡翠大舞台（K一百通訊站）
- 4.00 設身處地
- 4.30 航迷的歷史
- 5.00 跟我學
- 5.15 卡通片
- 5.30 少女情懷
- 6.00 明日世界（K一百通訊站）
- 6.30 新聞報導
- 6.49 天氣報告
- 7.00 歡樂滿東華
- 7.30 精歌妙韻林子祥
- 8.00 第八度空間
- 8.30 新加坡近貌之工業改革
- 9.30 新聞報導
- 9.35 體育世界
- 10.35 鬼馬雙警
- 11.30 新聞報導
- 11.45 國語長片「電子小飛俠」梁修身主演
- 1.25 英語長片

（明日節目）

- 8.00 小熊的故事
- 8.30 小松鼠班立
- 9.00 小甜甜
- 10.00 歷史風雲錄
- 11.00 頑童歷險記
- 11.30 為兩餐

無綫明珠台

- 1.10 翡翠綜藝
- 1.35 銀星保鏢
- 2.30 週日電影「紅杏出牆」
- 4.00 卡通片
- 4.10 小朋友天地
- 4.35 小海獅卡通
- 5.00 聯合國國際紀錄片專輯
- 5.25 螢火蟲
- 5.50 歡呼部呼
- 6.05 娛樂處處聞
- 6.30 世界遊踪
- 7.00 新聞報導及天氣報告
- 7.30 透視鏡
- 8.00 術公仔樂園
- 8.30 天才指揮家
- 9.30 新聞報導
- 9.35 明珠九點半「西城故事」
- 11.15 新聞報導
- 11.30 喜劇之家
- 12.00 午夜電影「桃色血案」

街邊小食搬上大枱 酒樓點心每下愈況

一盅兩件·十元八塊

偶拾即事

飲茶是香港人生活的一環，過去上茶樓嘆茶，一盅兩件，所費無幾，但是今日生活程度之高，却非十元八塊不辦。

特別是今年，「點心加價」已經調整過幾次，每碟由一元幾角漲至三、四元不等，除了加價，還要縮水，有些茶樓的蝦餃燒賣小得不像樣。

以前很多茶樓都以「星期美點」作為號召，每星期推出新品種，使顧客可以換換口味，而以別出心裁製作精美來吸引食客。

近年來這種情形已屬罕見，很多茶樓為了利潤較高，常以粗製濫造的點心充場，如雞脚美其名為鳳爪，這是最廉價的東西，更下之者，如牛雜、豬紅、豬皮、魚蛋、豆腐，這些街邊貨式也搬進茶樓當點心了。

如果你稍為留意，不少茶樓的蝦餃經常欠奉，每天在茶市中只有少量供應，像曇花一現，賣完卽止，因為蝦餃製作工夫較繁，做餃皮須假手於大師傅，不是下手可以勝任的，以大師傅的人工來做這種點心，當然不化算。

還有一種很奇怪的現象，就是很多西式的食品也成為茶樓的點心，如忌廉蛋糕、布甸、遮喱等，總覺得有些不倫不類。

麼簡單，其中還包括了生活享受。也有些人習慣帶幾份報紙，一邊飲茶一邊看報，也是一種生活情趣。香港人的生活緊張，只有在茶樓的那段時間才可以鬆弛一下精神。更有些人變成了習慣，到時候，一定要上茶樓嘆番盅茶，否則精神不振，做起事來提不起勁。

不僅香港人有飲茶的習慣，現在東南亞有不少地方都行起廣東式飲茶（稱為香港式），如新加坡、檳城、吉隆坡等地，各地點心，幾乎與香港差不多。

近年來台灣也很流行，台北就有好幾家規模不小的茶樓，雖然點心的水準不及香港，很多台灣的本土人士，每逢星期日，扶老携幼上茶樓飲茶，吃吃香港式的點心已經蔚成風氣。

在美加的唐人街，香港式的飲茶也大行其道，可能與香港移民到那邊去的人愈來愈多不無關係。（牛雲）

可防毒蛇咬傷

新界旅行或露營時，除了盡情享樂外，最重要的還是注意安全，因為有野外活動經驗的人士，在野營和遠足時都會帶備硫磺，在帳幕附近遍洒，以發出氣味驅走蛇蟲鼠蟻。

但在旅程中，由於難於防範毒蛇侵襲，可能會受到蛇咬。因此，一種蛇咬急救工具現已推出，這種用品是美國製造，是兩個橡皮泵所成的小盒，裏藏已消毒及鋒銳的小刀片，體積袖珍，容易携帶。用法是若被毒蛇咬傷，可先用小刀片把傷口割開，然後用小橡皮泵吸出毒液，至血成鮮紅色，再以布在傷口上方包紮送院醫治。其優點是預防口部有傷，若以傳統方法吸啜毒血時，施救者亦反受牽連。因此，這用具有安全可靠之利，喜野外活動者，大可花二三十元購置此物，以策安全，保險之效。（燕）

拙水軒尺牘

致快做鐘太個位靚女

靚女姐次：

得悉汝將為人婦，眞感時光荏苒。猶記當日啼聲初試，仍有牙牙之音，如今亭亭玉立，又話嫁人也矣。

往昔古人有訓，新婚不可言妙，如今汝夠晒新潮，未過門已暢談生仔，誠屬語出驚人，聞之咋舌。

閨女含羞，閨嫁無不粉臉緋紅，小姐開放，話嫁直得行快兩步，今昔風氣，迴異已極！

夫受人茶禮，同人生仔，此乃天公地道。但暢言多多益善，豈是女仔所為？就算專相宜男，實毋庸坐定粒六，至怕到時有變，就會貽笑方家。臨風寄意，尚祈稍予節制為頌。

為弟細佬謹呈

封面女郎始創人

上下古今

獎勵優秀的報導文學或報導的普立茲獎的創設人約瑟．普立茲，在世界新聞史上是煽情新聞主義的開先鋒。

他於一八八三年買下年年虧損的紐約世界新聞，三年內將之更生為營利最高的報紙，他的方法就是將血腥和犯罪的新聞充斥版面。而且不只靠文字，當時的照片印刷技術已發展成功，他的慣用技倆就是把兇案的現場，如血跡斑斑的床舖、血跡四濺的桌面、沾滿鮮血的兇器……等照片，製印在報紙上，給只知道「摔圖新聞」的讀者帶來非同小可的震撼感。

此外他又成立一則題名「帶給社交界優雅的女士們」的專欄，專門連載布魯克倫區的小姐們的照片。十九世紀時，「貞淑」被認為是女性的最高的美德，年輕小姐只要單獨外出就被人不齒，因此普立茲的做法立刻引起社會有識人士羣起撻伐。同業的競爭報紙批評他的做法是把「神聖的淑女暴露在好色的大衆面前」，是侵害家庭神聖的行為。」普立茲則不動聲色的回答說：「可是我們卻沒有聽見給我們的版面增輝的，具有魅力的小姐們發出任何抗議之聲。」現代的大衆媒介已很習以為常的把美麗的女郎的照片做為封面，這是普立茲最先開始的。（魯番）

一刮再刮

孔子有言：「學而優則仕。」然欲登仕途，亦非易事。一旦為官，必飲貪泉，貪官剝削民脂民膏，是謂之「刮地皮」。任滿再任，刮又刮，上至碧落，下及黃泉，甚而刮至地獄，可為浩嘆。有一貪官所管轄之縣境，地皮為其牢牢所刮，已如洗薄，貪官刮得之金銀財寶，累篋盈箱，行將御任，查點行裝，連山神土地亦被裝在箱內。百姓怨聲載道，臨行無一人送之者，出得城來，但見人稀路淨，好不凄涼。忽睹路旁鵠立數人，身軀傴僂，面目猙獰，設置酒果，齊來公餞。貪官問何人，答曰：「我等乃地獄鬼卒，因大老爺刮及地府之地皮，使我等無處容身，今得見陽世天日，感恩非淺，特來叩送。」

如何服用安眠藥

唔知唔講

有些人提到安眠藥便為之色變，有些人則無此藥而難以入寐。

為了安睡，使用安眠藥並無甚麼不當，祇要運用得當，安眠藥不致發生嚴重危險。人們怕服用安眠藥的最大理由，是怕變成習慣性。其實，只要是藥，習慣性是難免的，所以最好不要連續服用同類性，同系統的藥。不論甚麼藥，吃下經過四天後便會排泄出來，將四種以上的安眠藥輪流服用卽不會引起習慣性。有一點需要特別注意，有的安眠藥名稱號不同，成份仍然一樣，一定要服用的話，還是由醫生替你拿主意的好。

使用一種藥過久，份量需漸次增加，否則效果便會減低，這就是成為習慣性的危險訊號。

凡是使用安眠藥，與其說是藥物本身的效果，倒不如說是心理作用。除非萬不得已，確實輾轉反側難眠時，別輕易服用。服用時一定要多喝水，否則到了第二天早晨時，才發生效果，那就荒謬已極了。（寶博士）

撒哈拉沙漠女人越肥越搶手

女人唔夠斤兩幾難搵到老公 家中有肥婆全族佔光彩

奇幻瀛海

在這個文明世界裡，最使女人引以為憂的，便是嫋軀的日漸發胖，女人都認為一旦發胖，那苗身的幸福無變便開始興起了波瀾。但是，撒哈拉沙漠的女人，卻視肥為貴，惟恐不胖，如果斤両不够，非但找不到丈夫，而且為男人所不齒的。

在撒哈拉的土人部落，如果有一家生了個肥婆，便是族人之光，任何一個男人如果娶了一位肥胖的太太，便是莫大的榮耀。

亞立克族的酋長夫人，她的體重便超過三百磅，可說是撒哈拉之冠。因此，她被譽為沙漠之星，備受各族土人的尊敬。甚至不時奉之為千星之后！前來瞻仰一番。

由於風俗的趨勢，此一沙漠地帶的每一個女人，無不鑽研究求肥之道，一般貴族的女兒，從七、八歲開始，由父母施以致肥的訓練，每日由女奴用油脂抹在身上，吃的是羊奶，和含有豐富脂肪和油肪的食物，從來就不運動或工作。

除此之外，她們每日還要脫光衣服在軟沙上轉動打滾，而將身體上的凹凸不平的部份完全磨平，經過這樣嚴格的訓練之後，她們到達成年時，便變成只見肉不見骨的胖娃，而成為男性追求配偶的最佳對象。

據說大家用盡方法使自己發胖，但還是不能大量製造肥胖女來，因此一般稍具粗線條的少女，在這個小世界裡，是相當吃香的。

撒哈拉沙漠的土人對待妻子的方式，與阿拉伯人不同，阿拉伯人對妻子視為奴隸，但撒地女人却被視為高高在上，特別是肥女子。

撒哈拉女人的道德觀念，要叫阿拉伯人惑，她們可以隨意跟男人發生關係，假使未出嫁發生了關係，亦不認為是不榮譽的事，她們選擇丈夫的標準，是身材高大，體健好勇鬥狠和熱情的為上，且能時常奉獻財寶給她的男人。（宜）

科學家仍搜索恐龍

大千世界

地球上是否仍然有恐龍的存在？尼斯湖水怪盛傳已久，曾經有不少人都表示見過，但却無發將牠擒獲。現時，一位生物學家正準備向非洲剛果烏班基河及生加河之間的地帶搜索，因為去年發現恐龍的踪跡。

美國芝加哥大學生物學家麥高將會在十月間出發，重臨該處的森林區，搜尋恐龍。他指出，在非洲密厖厖的森林中，有恐龍藏於內裡的沼澤或湖中並不稀奇。

麥高在去年間曾往該區探險，逾三十名土人向他說起發現恐龍一事，其體積大如河馬，身軀呈紅啡色，且有長頸，頭小及一條長而有力的尾巴。當時，麥高曾給圖片予土人觀看辨認，結果土人指出所見的恐龍屬蜥蜴爬虫類，這種生物生存於六千年以前，他相信土人所見的已略有改變。除了這次之外，土人又表示在一九五〇年間，土人曾發現區內出現恐龍，他們想將牠趕出湖，但不得要領，結果要動用箭及長茅向牠攻擊，經過一番戰鬥，將恐龍殺斃，並且拆其皮，食其肉。不過，他們食後立刻不適，迅即死亡。

土人所見所聞是極有可能，在一七七〇年間，一個德國傳教士亦曾到該區，亦發現類似之恐龍。（鄭）

越共行為全無人性 船艙內痛毆女苦力

洋寄語蹤

在越南戰爭結束、中（共）越關係未惡化的一段時，筆者曾經到過胡志明市，並留下一深刻回憶。

船由大陸上海運載一批低質的煤到胡志明市，可能由於當地大部份的男人需要當兵，或者由於戰爭的結果，大量男人陣亡，上船工作的工人百份之九十五以上是女性，除了數位管工、幹部及派駐船上的軍人外其他都是女性。

由於戰爭的破壞，碼頭的設備相當落後，一切的起卸工作都是由船上的吊機負責，每個船艙都堆滿女工，用鐵鏟將煤一鏟鏟的鏟一個個的大網袋內，每鏟滿一網袋便由船上吊機吊起卸於停在船旁的運煤車上。

這一種體力的勞動，莫說落在女性身上，就算是一個普通的男士，亦未必可以不停地工作超過三、四個小時，在酷熱的天氣下，這羣女工每日都工作十個小時以上。

中南半島是大批中國僑民聚居的地方，越南亦不例外，筆者在甲板上行走，仍然聽到幾句並不太懂的中國方言時，心中亦險滔滔！

船停的第二天中午時分，筆者看見一位年紀大約二十三、四歲的女工，汗水濕透全身，正在偷偷地休息一下，由於筆者對越南政府的法律不太清楚，一時發自婦人之仁的好心，拿了一罐冰凍的可口可樂給這位女工喝，當這位女工接過可樂喝了數口，突然一個駐守船上的軍人將她那罐可樂搶過來並拋入河中，跟着我看見這位兇惡的軍人從衣袋中拿出一枝很短的鐵枝，重重的從那女工手背打了一下，尖銳的叫聲和深深地刺破筆者的心房，再看看她那瘀黑及滲出鮮血的手，令筆者相當後悔自己的無知！（未完）

·退休大副·

漁暉苑交通便利 更有室內運動場

往香港仔遊覽，路經漁光道，在常見山坡處有六幢新型的建築物高聳雲霄，美奐美輪，這就是香港仔的第一座居者有其屋的漁暉苑所在。

漁暉苑分兩期興建，第一期是ABCDE五座，第二期是F座，經已全部入伙。

該居屋邨位於港島南面的香港仔，在山坡上興建，俯瞰香港仔市中心及海港。

各座樓高二十七層，各有二百二十個兩睡房式住宅單位，單位面積分為兩種，計為實用面積三十五點七平方米及卅八點九平方米。

第二期漁暉苑座落於一個平台上，是第一期的擴建，平台的其他部份則美化為休憩場地。平台下有一個現代化街市和熟食檔，為居民提供日常服務。

與漁暉苑很接近的香港仔區，有中學及工業學校，幼稚園及托兒所等，並有各種類型的運動場地，第二期的建築物內則有一個室內運動場。

該區交通很便利，有巴士及小巴來往港島各區及隧道巴士通往沙田，香港仔隧道更可直達跑馬地，苑內更有很多泊車位供居民租用。

輪候公屋者請留意本文

申請候輪入伙公共屋邨的人士，請留意本文，根據房屋委員會申請登記冊所示，截至本年七月卅一日統計數字，目前調查之最高編號如下：香港東部—香港西部，九龍東部及九龍西部均為二六五，零零零號，荃灣二三四，六九三號，沙田的瀝源邨，禾輋邨，沙角邨，美林邨及新田園邨二九零，零零零號，元朗友愛邨，安定邨及水邊圍邨三七五，零零零號，大埔大元邨三三零，零零零號。

凡申請候輪之編號與上述編號接近，亦即調查在望，如符合資格可望於短期內入伙屋邨了。

公共屋邨

藍田常有高空墮物 房署已貼公佈警告

△藍田邨年前第十六座，曾因有人擲物以致釀成命案，最近高空擲物的事件，在藍田邨仍常有發生，居民希望有關方面竭力改善這種不公德惡習。

據該邨讀者梁太投訴：日前有一晚，她與丈夫在邨內公園納涼，於返家之時，突有兩個玻璃瓶從高空擲下，擊中其夫之額部及下眼；血流如注，她曾向互助會求助，但當值人員竟不加以援手，最後她祇有與女兒召的士將其夫送院敷治，幸傷勢無大礙。

梁太表示：像這樣的高空擲物不公德行為，居民生命毫無保障，她希望有關當局注意及改善。

據該邨辦事處負責人表示：該處將在每座的佈告箱內張貼公告，並表示如居民有任何困難，請直接與該處聯絡，他們必會盡力替居民解決問題，更歡迎居民對該處提供寶貴意見。

△居葵涌新邨十六座讀者林女士投訴，她住的單位不敷居住，而子女又長大，故申請加配隔鄰一個單位，辦事處以未貼申請公佈為理由，予以拒絕，但據她所知，該邨有人申請未貼公佈之單位，仍被接納，她不知原因何在？

據葵涌邨事處負責人解釋：房屋署只將住客自動搬出的單位貼公佈讓居民申請，但因其他理由遷出留下的空房，則不貼公佈而轉交總部中請組安排。

負責人續稱：有單位空出，隔鄰住客不必等待貼出公佈後才申請，他們是有優先權的，但必須要符合條件，該讀者林女士一家六口住在一間中房，而隔鄰空出的單位又是中房，兩房合計面積共二百五十八方呎，房屋署規定申請加配鄰房，要兩間房面積之總和，除所住人口密度，一個人不能超過四十平方呎，但林女士一家六口已超出十八平方呎，因不合申請條件而遭拒絕接受。

走廊內踢足球嘈吵 當局籲請居民自律

△屯門大興邨興盛樓姓曹居民投訴，謂該樓五樓走廊經常有男童踢足球，把牆壁當作龍門猛射，發出的聲浪非常吵耳，擾及居民的安寧，請轉知當局取締。

據該邨辦事處負責人表示：該處對此事已密切注意，並曾與互助會商討有關情況，最近已呼籲各家長勸諭其子弟不可在走廊內踢球。

負責人並表示：邨內已設有一個足球場，最近再新設一個，故邨民已有足夠的場地踢球，辦事處將在各走廊塗上「嚴禁踢球」的告示，如有人違例，居民可向辦事處投訴，該處必儘快採取行動對付。

本版歡迎讀者來函投訴不平

李鄭屋邨第十二座阻路乳膠遲遲未搬

李鄭屋邨第十二座一間乳膠工場，把一綑綑的乳膠堆放鋪外順寧道邊的行人路，既阻礙交通，復有引致火警之虞，本欄於七月十五日曾經刊登揭發，該邨辦事處當時亦曾表示曾對該工場提出警告，並給予一個月的期限着令搬走，否則予以控檢。

頃接一位姓劉讀者來信，據謂該工場竟對房屋署人員視若無物，一綑綑的乳膠仍然堆滿行人路，而期限已超過一個月零十日，仍未搬走，是否辦事處不採取行動或有其他原因？

記者到現場觀察，發現該工場確仍有大批乳膠堆放行人路上，與初時所發現的情況相同，特拍圖為證。

記者再向該邨辦事處查究不採取檢控的原因，據負責人解釋：辦事處對於該工場違例把乳膠堆滿於行人道上，曾給予一個月期限搬走，但迄今仍未遵命，辦事處已着手準備提出檢控，但目前仍未進行者，是由於該工場的店主剛於三個月前病逝，而其妻或其合股人仍未辦妥轉名手續，由於店主尚未明確指定，故房屋署暫時亦無法進行檢控，因不知檢控誰人才是適當，辦事處現已確促該工場儘快辦妥轉名手續，並警告它從速把惹火的乳膠搬離現場，以策安全。

負責人續稱：該工場的乳膠，以前曾放存於對面的建築地盆及路邊，亦曾被市政事務署檢控過，才搬到現在的行人路上，但辦事處絕對不會通融，時刻派員密切注意，俟其店主名義確立後，如仍不搬走，則房屋署必提出控訴。

李鄭屋邨第十二座放在行人路上的乳膠，一個月的期限，仍未搬走，辦事處準備檢控。

若無當年一場火 那有今日之公屋

現時住在公共屋邨的居民約為二百萬人，政府於廿七年前對於這些為首的二百萬人，究竟怎樣去提供他們應急的住所呢！

以下是當年的概況：一九五四年是徙置事務處工作最忙碌的一年，於一九五三年聖誕節，石硤尾發生一場大火，五萬八千人喪失家園。在新年來臨時，要面對安置這批人的問題。

在以後的一年內，發生五宗木屋區大火及若干次小火，再有四萬二千人毀家，因此，由一九五三年十二月廿五日至一九五四年十二月廿五日的一段期間，照整個市區的人口計算，每二十人之中約有一人因木屋火警而無家可歸。

這些令人不快的事情，產生兩種重要的結果。第一，把木屋問題由一種難解決的地方性問題轉變為亟需應付的急務；第二，這些火警發生後，騰出頗多可貴的土地作正當的發展用途，以前由於有木屋居民居住，這些土地並無用處。

是年初，市政局委出一個緊急小組委員會，由非官守議員祈德尊上校担任主席，提供在這種新形勢下應採取何種應付措施的意見。

該小組委員會的全部建議，後來都獲得接納，並將[illegible]民徙置到永久性的多層大廈；同時，因此種建屋事業不會吸引充足的私人資金，所以建築工程應直接由政府使用公帑進行。

該小組委員會建議將清拆僭建寮屋及徙置的行政法改革，建立一個臨時的徙置事務處，在一位徙置事務處長領導下，負責處理有關防止蓋搭非法建築物及清拆安居等工作。

接納了新的原則後，使到政府從事新穎有趣的試驗，興建龐大的應急屋邨。住在這些屋邨的一些貧窮居民，其中許多在從前祇感覺到政府少有在政策上對他們有所影響，但此際已直接成為政府的住客。

興建應急樓宇的決定一經獲得接納後，主要由工務司署及本港的建築業負責建屋工作。在進行這種大規模的工作時，進度遠比最樂觀的估計為迅速。

政府在該年內為五萬四千人興建應急的住所，同時批出合約及開始建築同樣的房屋，以容納另外三萬二千人。

該年內在此種情形獲得安置的人士之中，有三萬五千人入住兩層高的臨時建築物，這些建築物將在適當時間拆卸，騰出地方以興建永久性的建築物。

該年內共建成入伙的八座六層高大廈，每座居住二[illegible]吋乘九呎六吋（三點八米乘二點九五米），每幢樓裝有兩條食水喉及六個公共水厠。

樓宇是設計成可以改建的，每兩個房間可以改建成一個普通的廉租單位，有自用水喉、厠所及露台。

當這些樓宇入伙以後，根據經驗所得，作出若干項修改的建議，用於將來的建築設計中。最重要的修改建議是加建一層樓宇，而該年底興建的樓宇都是七層高。

在該年終結時，對這種樓宇所收租金的問題加以仔細研究。作為一種臨時措施，每間房所收租金定為每月十元，另收一元水費。但照經驗顯示，此種收費，並不足以彌補這些樓宇的建費。

當一方面普遍認定為了整個社會利益起見，清除木屋區是急需的，但同時又認為不應以納稅人的款項向木屋居民供應受津貼的房屋。

木屋居民中有些是貧窮的，但亦有許多人家境不錯。有些是居住香港已久的人，但有許多是最近來港的，並無權利要求任何特權。全部木屋居民具備的唯一特色，就是非法佔用土地。

在認識到這通常並非木屋居民的過失時，一般人覺得木屋居民應付出公平租金入住新居。

這種理由得到政府接納，遂於該年底將租金調整至經濟水平，訂出的租金以適用於本港所有廉租屋為基礎。該種經濟的租金可能是每月十四元左右，與市面同樣樓宇的租金比較，是極低的數目。

在該年度結束時，政府的政策是在經費許可時，將興建多層徙置樓宇計劃加速及擴大推行，目的在約兩年內清除全部最壞環境的木屋區。

一九五四年的徙置工作成為一種新的趨勢及原動力。

以前因為清拆木屋區而要遷出該區的人士，[illegible]

九月開學．書本漲價．家長吃力

買賣舊書 慳皮囊 熟悉門徑 更着數

【本報訊】本港今年加風四起，百物騰貴，市民百上加斤，但最令家長們頭痛的，要算是為子女籌集那麼一筆買書費了。

今年的中小學教科書價格，據消費者委員會最近的一次調查顯示，平均增幅一成至成半。這次增幅，比起前年來，雖已算較溫和，但却已令得家長們感到十分吃力了。

新書那麼昂貴，舊書自然吃香，影響所及，販賣舊書的書店，書攤遂大受歡迎，客似雲來。

據一位就讀於聖安多學校的同學表示：為了減輕家庭開支，父母均同意她先購買舊書，若無法買得才購買新書。

她又稱：購買舊書時，若懂得講價，一本書大約可以便宜數元，甚至會便宜十多元。

有些人估計，目前舊書買賣佔了所有課本市場的三至四成。

據一間開業三個月的買賣新舊課本中心的一位行內人士稱，舊書很受歡迎，主要是價錢較便宜。至於舊書的來源，除了賣書者送來出售外，有時也會上門收購。

以前，出售舊書的只有香港北角電器道，九龍奶路臣街的舊書攤才有舊書供應，但從來一些社區團體志願提供舊書服務，而近年，更有商業化的書店提供舊書買賣。

然而，購買舊書一定要懂得講價，才可以節省開支，否則，過着不

一位升中三的學生說，買舊書，除了要價錢公道外，還要考慮的就是版本問題。

教科書價格普遍上漲，一般書局的生意額自然受到影響。據灣仔一間書局李先生表示，書局生意難做，除了受買賣舊書影響外，門氣成份也有少許，家長不滿書價年年漲，既然舊書也可充數，那為何要便宜不要？

舊書買賣生意雖然不俗，但今年却顯較去年為差。「據旺角奶路臣街一舊書攤老板表示：該書攤舊書全是以三、四折價錢買入，而以五、六折價錢賣出，但今年的生意較去年淡許多。

舊書生意大不如前，據業內人士分析，這很可能是受了影印書本業的打擊，因為舊書也有它的缺點，例如殘舊，破損，資料不全，但影印一本書，幾乎與新書一樣，而且價錢甚至可能比舊書還便宜。

該位人士又說，而且有等專做影印書本的書店，更免費提供要影印的課本，方便快捷，只要你往他的書店表明要影印那一本書，過一兩日，一本幾與新書到無多大分別的影印本就可到你手，省却了學生自己找那本書去影印的麻煩。

舊書及影印書大受學生歡迎，但也有部份人是願意買新書的。

一位姓杜的同學透露：由於恐怕課本有改版，故從未考慮過購買舊書，雖然買舊書可便宜百多元，但她寧願購買新書。

另一位就讀於陳維周夫人紀念中學的杜同學稱：她今年是升中四，書費總共四百多元，而她的父母也同意她化這筆金錢去購買新書。

一位中五的同學表示：今年書價大概每本漲價十多元，但由於她大部份的書籍已於中四時購得，故今年只需購買數本便可，又由於害怕舊書不對版，故她並未有打算去買舊書。

中三一位同學表示：直至現時為止，已用二百八十元去買新課本，不過尚欠數本書未買。

她又強調，為了怕新書有改版，故她不會去買舊書，寧願化多一些錢買新書。

一位在皇仁書院就讀理科的中四同學表示，他不喜歡用影印的課本，也不願買舊書，因為有等科目（例如生物書），需要用色彩去表達內容，而這是前兩者所欠缺的。影印本自然不在話下，舊書也是不得好到那裡，因為書本只能用了一年甚至是兩三年下來，多多少少也會有損壞或走樣，他不希望僅為了省那二、三百元，要讀得那麼辛苦。

暑期書

麻雀雖小，五臟俱全。如此裝備，就是一個流動舊書檔了。

開學在即，莘莘學子紛紛忙於選購課本。

拓展越野追踪運動 黃大仙區九月開班 有興趣速報名參加

由黃大仙工業青年康樂活動計劃委員會主辦，[illegible]項運動，希望黃大仙居住或工作之青年朋友踴躍參加。

目的：提供黃大仙區工業青年一項較新穎及刺激之戶外活動；拓展越野追踪運動。

資格：凡黃大仙區工業青年，有興趣學習越野追踪活動，及戶外運動，十六歲以上，男女均可。

課程：
九月廿四日，星期四晚上，地圖閱讀講座。
九月廿七日，星期日全日，地圖閱讀實習。
十月一日，星期四晚上，越野追踪講座(一)。
十月四日，星期日早上，越野追踪實習(一)。
[illegible]
十一月廿二日，星期日早上，大賽。

上課地點：黃大仙社區服務中心，正德街，晚上八時至九時卅分。

實習及大賽地點：為增加趣味性及比賽氣氛，地點保密。

證書：凡修畢全程者，可獲證書乙份。

費用：港幣廿五元（包括講義、地圖、交通及證書）。

截止報名日期：八一年九月十二日。

面試日期：九月十七日（晚上）。

收件及查詢：（一）慈雲山東區社區中心，慈雲山康[illegible]街，電話：二五[illegible]

福來象山石圍角邨推廣體育活動計劃 歡迎參加全部免費

為了更進一步提供區內各公共屋邨居民各種康樂，荃灣區議會與政府康樂體育事務處現續辦為荃灣福來邨、象山邨及石圍角邨安排體育活動計劃。

「福來邨體育活動計劃」將由現時一直舉辦至本年十月十八日，逢星期日由上午九時至中午十二時，在該邨鄰近的荃灣潮州公學舉行。

活動項目包括有籃球、足球、乒乓球、羽毛球、土風舞、體操及彈網等，相當豐富。參加全部免費。

參加者可於活動時間到上述地點填妥表格，即可享受各項康樂。索取報名表格可於辦公時間到政府康樂體育事務處，或於活動時間到荃灣潮州公學領取。

「象山邨及石圍角邨康樂體育活動計劃」則於本（八）月三十日星期日續辦最後一次，由上午九時至正午十二時

葵涌石籬邨區舉辦中秋提燈晚會

【本報訊】葵涌石籬邨區即將有一個歡樂的節目，那就是深具中國傳統節日氣氛的中秋節提燈晚會。而由區內青少年們製作的花燈參加行列，預料將有一番美好的景色。

由社會福利署石籬社區中心舉辦的這項活動為了提高區內青少年對中國手工藝的認識與興趣，鼓勵運用思考以發揮藝術天才，現特首先舉辦一項「中秋節花燈製作比賽」，參加者的唯一條件是同時參加定於下（九）月十一日晚上在該邨舉行的「提燈晚會」，並於當晚接受優勝獎品。

據該中心負責人宣佈：年齡由八歲至十四歲的青少年都可參加比賽，分高級與初級兩組，高級組由十一歲至十四歲，初級組則由八歲至十一。

參賽花燈體積大小與所用材料並無特別限制，以鼓勵各出心裁，只須符合安全原則即可。作品將由知名人士評選。

每組設有冠軍、亞軍、季軍以及優異獎數名。

石籬社區中心現已開始接受參賽花燈製作，直至下（九）月九日截止，以配合及時參加提燈晚會的舉行。

作品可逕交該中心四號室（電話〇—二〇四五九〇）所有參賽須於適當位置貼上表格，寫上作者姓名、性別、年齡、地址、電話、組別、學校及年級，以方便處理。

在象山邨信義學校舉行。

是日活動項目有籃球、羽毛球、排球及乒乓球等，全部免費。

報名可於上述時間到場辦理，或致電話〇—四四二六四八、四〇四三六一查詢。

六日北帝廟廣場 長洲島環島競賽

【本報訊】長洲鄉事委員會聯合各界暑期青少年康樂活動中最具吸引力之環島競賽，已定於九月六日舉行。

該項活動係由長洲官立中學主辦，分公開男子組，長洲男子及女子組。公開男子組，凡港九新界及長洲之男仕均可參加。長洲男子組，只限居住長洲五年或以上男仕參加。至於女子組，則港九新界及長洲女仕均可參加。

比賽於九月六日下午五時正在北帝廟廣場作起點，至長洲醫院旁之星有利球場作終點，全程約兩哩半。

競賽路綫，即由北帝廟廣場起經海旁道，中興街，大石口，百步梯直至西灣，繞經思親亭，天福亭，關公亭，山頂球場，再由山頂斜路落星有利球場。

報名日期：由即日起至九月二日截止，報名費每人一元，連同填妥之報名表格一併繳交。

大會設獎勵辦法，每組冠，亞，季軍各獎紀念銀杯一座，第四名至第十名獎紀念章一枚，索取章程，可向長洲鄉事委員會或長洲官立中學辦事處索取。

社署石籬中心下週日晚七時暑期活動閉幕 參加費一元

【本報訊】社會福利署石籬社區中心會員代表會，自成立以來，對於促進區內居民福利事宜不遺餘力，而成員中之各自務會社及友誼小組均熱誠推行各項暑期活動，俾使區內居民能夠善用這漫長假期；活動內容，有動有靜，迎合各年齡區內居民的口味，如企鵝一日遊，少年朋友非常踴躍。青年歌唱比賽項目中則發掘了不少天才歌唱者，亦極受青年朋友歡迎，反應奇佳。以耆老安寧服務組安排之宋城遊，亦是口碑工作之一。本年度各項暑期活動亦將完滿結束，該會特約九月六日（星期日）晚上七時正假石籬社區中心禮堂舉行「暑期活動閉幕典禮」晚會，當晚節目豐富，計有天才表演，歌唱助興及茶點等等，屆時邀請社會賢達，街坊首長蒞臨主禮與衆同樂。凡石籬社區中心會員均歡迎報名參加，費用一元正，詳情請電〇—二〇四五九〇石籬社區中心洽詢。

屯門青山灣海面 划艇同樂 日看誰撈得寶物多

【本報訊】一項划艇比賽同樂日將於下（九）月廿七日（星期日）在屯門青山灣舉行。

新界市政署發言人表示，舉辦比賽同樂日之目的是於青山灣海灘舉行及推廣其他有益身心之康樂活動，因為該海灘受污染影響，而被列為不宜游泳的海灘。

划艇比賽同樂日由新界市政署及政府康樂體育事務處聯合主辦，比賽項目分為舢舨競渡、水中奪寶及划艇同樂三項。

水中奪寶分為男子成人組、男青年組及女子組三組。成人組只限十八歲或以上之人士參加；青年組為十四至十七歲，每組可容納四十隊，每隊二人；女子組則由十四歲或以上，每組可容納三十隊，每隊二人。划艇同樂則不分組別，歡迎十四歲或以上之男女參加，每次可容八十人，共分四次。

至於賽制方面，舢舨競渡分為初賽及決賽，初賽的時間最快之前十名進入決賽。而水中奪寶參賽者則需在指定時間內，用網撈取水中寶物，以取得寶物分數多寡定名次。

參加表格可向以下地點索取：九龍彌敦道二〇八號四海大廈九樓新界市政署康樂推廣組，屯門德政圍桃苑大厦二樓新界市政署屯門分處康樂市容組，設於新界各海灘之新界市政署辦事處及屯門理民府大廈地下政府康樂體育事務處（屯門辦事處）。

社團舊書轉讓服務 清貧學生大為得益

課本漲價，直接影響了中下層的家庭，家長們必須為子女預備一筆額外金錢來購買書籍，部份學生也因此而往來於各舊書攤，希望買得廉價書本，而各社團為協助清貧學生解決這問題，在暑假期間也分別在區內舉辦舊書轉讓服務。

暑假期間曾舉辦舊書轉讓服務的社團，包括有香港仔街坊福利社區服務中心、黃竹坑青年中心、黃大仙社區服務中心、屬下自務會社「浩群社」、社會福利署灃源社區會堂及其屬下之志願義工團等。

所有舊書轉讓服務，大多於八月中旬結束，學生們均非常踴躍參加該項活動。

據黃大仙服務中心一負責人表示，他們的服[illegible]千多本中學課本，其中以英文課本居多。至於賣得的費用則會全部歸還給寄賣的同學，中心方面並沒有賺取任何利益。在收集書籍方面，會堂也有一定原則，課本必須是不過期合用的，同時課本必須沒有損壞或殘舊不全。

提及售價方面，負責人表示：價錢多少要視乎其原價而定，同時也要視乎書籍殘舊情況而定，不過通常是以書本原價的六成賣出。

他又稱：為了防止有人收購大量舊書，然後再以高價出售，謀取利益，故中心規定，凡入場購買舊書者必須帶備學生證明文件，而且事前必須到會堂索取入場券，憑券入場，同時，又特別規定每人只能購買一張書單的課本，不得多買[illegible]

新舊書買賣，六、七、八、九折都有，任君選擇。

中學教育制度

目前之教育制度未能給予完成中學教育之學生以適當訓練與設施。

為16×20英吋為限，參賽作品，每人不得超過六張。（每張照片均需[illegible]

城市	溫度（攝氏）	溫低（攝氏）	天氣展望
台北	卅三度	廿六度	驟雨

場次　冠軍　亞軍　季軍

分類廣告 銷數廣 效力大 收費廉 每段大字四個，小字三十四個，每天三元

中學教育制度必須徹底改革
否則畢業生將不能具備充足條件面對未來

【本報訊】政府必須採取徹底之措施以改善中學教育制度，以適應香港與學生之需求。中文大學一位教育專家謂，除非能加以適當調整，否則許多中學畢業生將不能具備充足條件以面對未來。

此高級講師謂，若中學生無充份準備從事技術與金融方面，則本港之工業與金融地位將受威脅。

目前之教育制度未能給予完成中學教育之學生以適當訓練與設施。

祇有百分之二有資格受辦三級教育者能獲書院學位，而日本則爲百分之廿六，英國百分之廿七，美國百分之十九。

政府應面對現實，對於大部份中學生，五年學習係具最後階段」因此彼等應獲好好計劃之課程，使其具備在社會工作之條件。

渠指出現時之課程忽視實際社會需要。

渠舉出，在澳洲，百分之四十公立中學提供技術知識。

此專家指中學教育方面之決策人偏差，其措施祇係方便官方計劃之公共考試。又指責負責選擬課程之各有關方面缺乏協調。

圖爲劫殺案死者之屍體被抬離現場。（下角爲死者）（本報記者熊源森攝）

大坑東邨發生兇殺案
老婦被勒斃女厠內
住所內財物被搜掠一空

【本報訊】大坑東新邨昨日傍晚發生劫殺案，一名剛從大陸來港半年的女子，被發現倒斃女厠內，頸部遭尼龍纜纏勒，住所內財物亦被搜掠一空。

警方已將此案列爲劫殺案，該案爲本年度第六十五宗兇殺。

案發現場爲第九座七樓六八三室對開之女厠，女死者名張春梅（五十八歲）與其租嘗樓房經紀之丈夫梁發（六十四歲）同住，據其夫表示，其妻在今年二月始獲當局批准來港，一家團聚，他們原定在今日搬往第十座，詎料慘遭横禍。

死者之丈夫事後表示，當她發現妻子倒於女厠時，身體尚暖，但救護人員到場時，却指其妻已死亡，不將她送院急救，實令人憤怒及費解，他希望當局能够給予合理解釋。

昨午五時卅分左右，梁發下班返抵家中時，發覺大門虛掩，深感詫異，其妻之踪跡亦不見，屋內一片凌亂，而一個鐵盒內之証件、銀行存摺、圖章及保險箱鎖匙等物已不翼而飛，梁大吃一驚，四處找尋妻子，但因該座列爲重建，大部份居民已搬出，十室九空。最後，梁尋至女厠，發覺妻子仰臥於地上，惟已毫無知覺，他急忙報警。

不久，大批警員聞訊到場調查，惟救護人員到場時，表示梁之妻子已不治，拒絕送院。由於事態嚴重，警員通知上峯派員到場協助調查，並通知法醫檢驗。

經警方調查所得，死者是被人以尼龍纜勒着頸項，窒息致死，相信她於案發前，曾經有過掙扎。同時，警方在走廊發現一盒衣服，一個銀笛，一個線轆，一小鉗，一個老花眼鏡及髮夾。警方推測，死者遇害前正洗滌衣物，匪徒由後以尼龍纜纏頸，強行將她拖入女厠，以致期間跌下上述物件。

此外，警方懷疑該案之兇手可能與死者認識，故下毒手。初步點算，損失現款三百元。

警方人員在發現死者屍體的厠所進行調查。圖中箭咀所指爲死者露出雙脚。

市局舉辦 中秋綵燈 攝影比賽

【本報訊】爲慶祝第二屆香港旅遊節及響應市政局主辦一九八一年中秋節綵燈大會，一項由市政局及香港華商旅遊協會聯合主辦之「一九八一年中秋綵燈攝影比賽」，將於九月十二日（即農曆八月十五日），假本港維多利亞公園，大舉行，屆時將由主辦機構聘請本港明星，著名模特兒及小童，挑着綵燈擔任「甫士」，並由資深攝影學會專家巡場安排及指導。參加比賽之作品，除在維園綵影場地所攝得之中秋綵燈「甫士」照片外，其餘市政局主辦之一九八一年維園綵燈大會，沙田馬會之中秋遊藝晚會及其他在港九各地舉行之慶祝中秋佳節盛况所拍得之照片，均可一律參加，比賽辦法如下：

㈠參加資格：比賽公開，業餘或職業攝影家及各校學生均可參加。

㈡比賽組別：不分組別，彩色或黑白佳作，爲16×20英吋爲限，參賽作品，每人不得超過六張。（每張照片均需裱在白咭紙上，咭後請用正楷寫明作者姓名、住址及電話號碼）。

（四）收件日期：一九八一年九月三十日（星期三）或之前寄達。

（五）收件地點：香港德輔道中一〇六號鴻德大廈二樓二〇三室，香港華商旅遊協會。（各參賽照片，本會定當加意保存。）

（六）入場辦法：爲便利參賽者進入維園攝影場地，本會發給攝影比賽入場證章乙枚，請於報名時向香港華商旅遊協會索取，額滿即止。

（七）入選獎額：入選佳作名額及獎品如下：冠軍一名（賞得M—B SUPER F．1．4型相機及日本來回機票一張）亞軍一名（賞得K—1000型相機及泰國來回機票一張）季軍一名（賞得AUTO 110型相機及台北來回機票一張）優異獎五名（各獎CASIO金石牌電子計機一部）。

何文田邨球場，沒有厠所設備，第二座的升降機成了代用處，電梯乘客掩鼻蒸臭味。

安樂村大火災災民
房署昨起辦理鑑別配屋資格
虛報者將被判囚及罰欵

【本報訊】房屋署人員昨日開始爲安樂村火災災民進行鑑別嚴格工作，以查出眞正災民數目及他們的配屋資格。此項工作預定一連六天進行，包括星期日及公衆假期，每日由上午九時至下午五時在現時住着千多名火警災民的深水埗繁進行。

接受甄別資格的災民需要簽署宣誓文件，承認他們是眞正災民。

房屋署發言人表示任何被發現虛報資料者，將會被檢控，最高刑罰爲入獄六個月及罰欵二千元。

他說，星期一的現場認地工作，約有一千白三十九名已登記的災民沒有參加，他們有些沒有前來認地，有些則被發現爲偽冒災民。現時，共有三千九百九十五名災民已通過現場認地的手續。

甄別資格工作在下週完成後，可查出符合資格重配居所的人數、類別，及根據他們的資格應配何類房屋。

重配居所的種類是嚴格根據災民的資格而定，只有居住在一九七六年調查登記的木屋及家人在香港居住最少已有十五年的災民，才會合符資格入住公共屋邨。部份災民會有資格入住初步安置房屋，而餘下者只合符資格入住新界的臨時房屋。

至昨日下午四時卅分爲止，房屋署人員已爲五百九十二名災民進行甄別資格工作。

何文田邨球場無公厠
電梯竟成代用處
穢物遍地·臭氣薰天·居民叫苦

【本報訊】何文田邨二座的兩部升降機，竟不時被人用作厠所，穢物遍地，臭氣薰天，附近居民苦不堪言。

何文田邨球場，面積廣濶，籃球場更受人歡迎，許多外來團體都經常向辦事處申請借場打球，可惜，美中不足之處，就是缺乏一間公厠，而且附近又沒有其他厠所設立，急起上來的時候，是不知如何是好。

二座的三號及四號兩部升降機，剛巧面對球場，是環繞多座球場大廈中，最近的一個，難怪經常有人以此爲厠。

二座的居民對此甚爲討厭，鄰近第三、四號升降機的居民，都寧願徒步乘搭第一及二號升降機，避免肺部吸入汚氣，刹薄哏嚐。

話轉回來，其實，於七年前，該邨八座近球場側有一座公厠設立，當時使用者均爲的士司機，其後因公厠骯髒及八座居民對厠內發出臭味不斷投訴，便告取消。

何文田屋邨發言人余太對本報記者表示：辦事處方面與互助委員會商量後，已於本年三、四月間，向房屋署申訴要設立一所公厠，位置在第二座與第四座之間，犧牲一個花床騰出空地，務求使公厠盡量遠離居住單位。

她表示：申請一所公厠的目的，主要是方便外來團體，借用球場使用，亦希望可以消除升降機內當厠所的情形。

余太表示，升降機內有人大小便，該處一向都有聽聞居民投訴，但由於人手有限的關係，未能全日看視，祇可在接獲投訴後派人立即清理，在某段日子中，加緊派員視察。

她說，以往也提過一些在升降機內小便的例子，例如本邨一個中年男子，飲醉後在機內便溺，被屋邨人員當堂捕捉，於是將其姓名，居住單位摘錄起來，存入檔案之內。

由於辦事處方面並沒有懲罰的權力，所以只好將其記錄下來，希望有阻嚇作用。

辦事處爲方面也時常諸如此類的問題，貼出通告提醒居民，喜下之意要居民自律。

大興邨居民成立委會
反對設投注站
後天向理民府請願

【本報訊】大興邨居民反對當局准許在邨內開設投注站，是一種漠視民意及蔑害青少年的身心發展的做法，他們已組成反對委員會，將於明天在區內舉行簽名運動。

大興邨反對開設投注站聯合委員會主席陳立炬昨日强調，大興邨絕大部份居民均反對開設投注站。

陳氏又稱他們於四月間曾向屯門區議會，大興邨諮詢中心和屯門理民府商討，得到的答案是，設投注站是既定事實。陳氏說政府正努力推行區議會，無非是徵詢民意，設投注站就是漠視民意，政府在推行尊重民意的政策上，顯得互相矛盾。

據香港工業促進會會員，也是大興邨居民彭天粉說，他曾在大興邨其中一座屋邨作抽樣調查，發現百分之九十五的居民均反對設投注站。

他曾把調查結果呈交理民府，但有關人員却說也做過調查，証明大興邨居民贊成投注站。昨日出席反對投注站的記者會包括社會工作者總工會主席麥海華，基督教工業委員會主席陳立炬醫生，及市政局議員楊勵賢女士。

反對設投注站委員會主席陳立炬說，政府設投注站的目標很明顯是以經濟作出發點，但絕不顧及青少年的身心發展，他說大興邨的四萬三千居民中，百分之七十是年青人，百分之十五是家庭主婦。

陳氏說將會在明天行始，向大興邨每戶進壓簽名運動，另在週二到屯門理民府，把請願書交予屯門理民官兼屯民區議會主席林中麟。

城市	溫度（攝氏）	溫低（攝氏）	天氣展望
台北	卅三度	廿六度	驟雨
漢城	三十度	廿二度	有雨
東京	廿九度	廿三度	有霧
馬尼剌	卅二度	廿四度	驟雨
曼谷	卅三度	廿六度	雷暴
吉隆坡	卅三度	廿二度	雷暴
新加坡	卅二度	廿七度	雷暴
廣州	卅三度	廿七度	雷暴
上海	卅一度	廿六度	驟雨
北平	三十度	二十度	有霧

研究生赴英深造
可申請獎助學金

【本報訊】一個海外研究生學費資助計劃申請獎學金，是由英國教育及科學事務大臣設立，專爲海外大學研究生提供部份減費獎學金。本港之大學畢業生，如欲在英國深造研究，可向海外研究生學費資助計劃申請，今年已有三十名本港大學畢業生申請獲該獎助。

請獲該獎學金之唯一資格是要有研究潛質，其他因素如經濟方面，國籍及提供之科目，並不計算。

在一九八一年，六百二十二名成功之申請者，是來自六十八個國家，其中三十名來自香港，二十三名來自新加坡，四十一名來自馬來西亞及十二名來自大陸。該等獎學金，涉及之文科目十分廣泛，包括文學，教育，工程，建築，法律，醫學及牙科等，照例，只有在英國九……未獲該海外研究獎學金者，可以申請。申請者要經由取錄他們之學校申請。當成功之申請者經由數間學校申請時，他們可以決定就讀那一間學校以獲取獎學金。

該獎學金之每年資助計算方法：是一個本土研究生之學費與一個海外研究生之學費之差額，照所攻研究課程之正常時間，作第二年及第三年重新檢定。

有關一九八二年該獎學金之詳細資料，可於本年十月向以下地點查詢：英國文化協會，香港大學，香港中文大學或教育署。

有興趣速報名參加

由黃大仙工業青年康樂活動計劃委員會主辦，……

九月廿四日，星期四晚上，地圖閱讀講座。

九月廿七日，星期日全日，地圖閱讀實習。

十月一日，星期四晚上，越野追踪講座㈡。

十月四日，星期日早上，越野追踪實習㈠。

面試日期：九月十七日（晚上）

收件及查詢：（一）慈雲山東區社區中心，慈雲山康華街，電話：……

油蔴地小輪將開辦
香港至蛇口
飛翔船服務

【本報訊】油蔴地小輪公司宣佈，會在短期內開辦香港至蛇口的飛翔船服務。

該公司發言人表示，新航線是由油蔴地小輪公司與招商局共同經營，首航日期及票價，將於日內公佈。

服務初期是由油蔴地小輪公司每日提供兩班飛翔船服務，香港的上船地點，是九龍的大角咀碼頭，蛇口方面，則是蛇口的工業區客運碼頭。

該航綫初期由油蔴地小輪公司派出飛翔船每日上午及下午各開一班往來蛇口與香港兩地，以後再視實際需要而調整班次，日後招商局將會派船參加服務。

乘船地點將在九龍大角咀碼頭及蛇口之招商局蛇口工業區客運碼頭，進出境手續將在以上兩處辦理，香港、蛇口綫之海程距離爲二十三浬，飛翔船航行時間約四十五分鐘。

正式開航日期，班次時間，票價及各項細則將於日內公佈。

場次	冠軍	亞軍	季軍	連贏
（第一場）④超級神童 獨贏派彩：六十元	位置：十九元 ②德利 廿一元	①救父 十七元		連贏：一百七十元
（第二場）⑥西方泰利 獨贏派彩：四十四元	位置：十三元 ②大鯉 十四元	①航空母艦 二十元		連贏：四十五元
（第三場）①榮駒 獨贏派彩：十九元	位置：十四元 ③安安 十五元	⑥藍鸚子 十八元		連贏：四十四元
（第四場）⑥飛彈巡艦 獨贏派彩：三十元	位置：十三元 ⑦鼠王 十四元	③田鷄仔 十二元		連贏：一百二十八元
（第五場）⑧青金石 獨贏派彩：六十六元 三重彩 一百三十二元	位置：十一元 ⑨威特利 十一元	⑦海上財神 十五元		連贏：二十六元
（第六場）⑤有仁有愛 獨贏派彩：十九元 三重彩 六十六元	位置：十四元 ①牡丹絲業 十六元	④黑色水平綫 十七元		連贏：四十二元
（第七場）④喜駒 獨贏派彩：一百五十九元 三重彩 八百〇八元	位置：五十四元 ⑤撫駒 十九元	⑧百勝 十六元		連贏：五百九十一元
（第八場）①長勝 獨贏派彩：二十七元 三重彩 九百八十元	位置：十六元 ⑤百將駒 卅七元	⑦星星 十二元		連贏：七百七十七元
（第九場）④都彭 獨贏派彩：三十三元 三重彩 一百八十四元	位置：十一元 ⑧比亞 十一元	⑨恒輝 廿五元		連贏：三十元
（第十場）⑧大元 獨贏派彩：十五元 三重彩 七百四十九元	位置：十二元 ②安全第一 六十一元	①冠駒 十二元		連贏：四百九十四元

（註）以上派彩額三重彩以二元計算（W．P．Q．以十元計算）

今日賽馬車秩序表

欄	號	馬名	本程佳績	上賽成績	近賽名次			廐	御馬師
第一場		**新馬**		**1609米**					**一時卅分**
①	①	齊齊發	2:06.9②T	2:06.9②T	2			鍾	鍾仕
②	②	金牌	2:07.6⑥	2:11.4⑧	6	6	8	賀	賀寶
③	③	彩英	2:08.9⑤T	2:08.9⑤T	4	5		德	布德基
④	④	穗桂英	2:09.8③	2:09.4⑦	6	6	7	梁	梁永寧
⑤	⑤	得發顯	2:08.1②T	2:08.1②T	2			賴	賴恩
⑥	⑥	柳生一劍	2:08.2⑦	2:06.8③	7	4	3	梁	梁永寧
⑦	⑦	周身刀	2:04.9④	2:03.8④	3	3	4	嚴	嚴思禮
⑧	⑧	好快	2:07.5⑤	2:07.2⑤	2	4	5	伊	伊賢士
第二場		**第五班**		**1110米**					**一時五十五分**
①	①	氣功	1:24.0④	1:25.8④	8	6	4	柏	凌莊信
②	②	得心應手	1:25.3⑤	2:09.3⑧B	5	7	8	梁	梁永寧
③	③	黑金剛	1:26.5④	2:11.4⑤B	1	4	5	胡	史葛輝
④	④	基榮	1:24.2①	1:25.7③	4	9	3	郭	威廉士
⑤	⑤	百事得寶	1:21.5②	2:07.6③B	3	3	3	鍾	鍾仕
⑥	⑥	小明星	1:24.7③	1:27.0⑥	1	5	6	史	史德加
⑦	⑦	威過人	1:24.5①	1:25.3②	2	2	2	賀	蘭度
⑧	⑧	龍威	1:24.1②	1:26.8①	7	7	1	布	布森尼
後備		駿足	1:25.9②	2:09.5⑦B	3	8	7	嚴	嚴思禮
第三場		**第二、三班**		**1609米**					**二時二十分**
①	①	射鵰	2:04.4③	2:07.9③	6	4	3	賀	蘭度
②	②	老寶貝	2:04.3②	2:08.0④	4	8	4	郭	威廉士
③	③	鴻利	2:04.6②	1:24.8③A	2	6	3	布	布森尼
④	④	麒麟駒	2:05.9⑥	2:06.8⑤	6	7	5	伊	白樂基
⑤	⑤	百家樂	2:04.4①	2:08.2⑤	4	2	5	麥	麥多路
⑥	⑥	百勝標顯	2:05.2②	2:07.8③	3	1	3	蘇	蘇立菲
⑦	⑦	北海之寶	2:04.6①	2:06.9⑥	5	3	6	胡	胡賓納
⑧	⑧	雋悅	2:05.0②	1:24.6④	5	1	4	蘇	卡志坤
後備		馬拉松	2:04.1②	2:10.3⑧	4	4	8	蘇	鄭定鄉
第四場		**第四、五班**		**1110米**					**二時四十五分**
①	①	麒麟王	1:27.3①	2:08.7④	7	4	4	占	彭志昂
②	②	貓眼石	1:24.7④	1:26.3④	7	8	4	史	史德加
③	③	金必得	1:24.6①	1:26.0⑥	5	5	6	洪	洪德
④	④	百無禁忌	1:24.5③	1:25.3②	2	4	2	德	布頓
⑤	⑤	樂南	1:23.6③	1:25.3④	4	3	4	賀	賀寶
⑥	⑥	萬利齊到	1:24.6⑥	1:25.4②	4	3	2	梁	梁永寧
⑦	⑦	藍寶石	1:24.1④	1:25.9①	3	4	1	德	布德基
⑧	⑧	福駒	1:24.3④	2:07.8⑥	7	7	6	基	基斯
第五場		**金杯初賽**		**1609米**					**三時十分**
①	①	金玉滿堂	2:04.1②	2:05.4③	2	1	3	賀	蘭度
②	②	金童	1:22.2③	2:07.0⑤	5	5	5	郭	郭固能
③	③	威駒	2:03.9④	2:06.5⑤	5	5	5	史	史德加
④	④	慶和	2:03.9①	2:06.6①	3	1	1	蘇	蘇立基
⑤	⑤	得利士	2:01.2①	2:01.6②	1	1	2	柏	柏的烈
⑥	⑥	安慶	2:02.1②	2:04.6⑤	3	1	5	奧	奧尼路
⑦	⑦	安康	2:03.5③	2:03.1③	1	1	3	狄	狄頓
⑧	⑧	永勝	2:05.4①	2:03.1③	1	1	3	占	占布朗
⑨	⑨	顯遜微	2:05.2②	2:08.7⑥	3	3	6	鍾	鍾仕
⑩	⑩	旅風	2:01.6①	2:04.2③	2	2	3	沈	葛達
第六場		**督憲杯初賽**		**1609米**					**三時三十五分**
①	①	金魚缸	2:05.0②	2:05.7③	2	2	3	嚴	嚴思禮
②	②	土王子	2:06.5②	2:07.3④	2	5	4	史	史德加
③	③	百戰百勝	2:06.0④	2:06.6③	5	4		占	占布朗
④	④	德昇	2:08.2⑦	2:08.2⑦	4	7		伊	伊賢士
⑤	⑤	風火輪	2:06.4④	2:06.4④	4	3	4	梁	梁永寧
⑥	⑥	常勝	2:02.7③	2:08.1⑤	2	5	5	賴	賴恩
⑦	⑦	鳥龍	2:05.6⑧	2:07.7④	8	5	4	柏	柏的烈
⑧	⑧	急急渡	2:07.0③	2:07.3①	6	1	1	郭	郭固能
⑨	⑨	有沖有勁	2:06.5①	2:06.5①	8	1	1	鍾	鍾仕
第七場		**督憲杯初賽**		**1690米**					**四時正**
①	①	猛龍	2:05.2⑤	2:07.2⑤	5	1	5	嚴	嚴思禮
②	②	美景	2:08.1②	2:08.1②	1	2		狄	狄頓
③	③	曾長	2:07.2④	2:08.1⑦	4	7		史	史德加
④	④	錦駒	2:04.9④	2:07.2②T	4	5	2	德	布德基
⑤	⑤	鐵石童子	2:06.4②	2:06.6②	2	1	2	梁	梁永寧
⑥	⑥	戰士	2:04.8②	2:07.9⑤	5	5	5	布	布森尼
⑦	⑦	格蘭	2:06.1④	1:25.9①	2	6	1	梅	梅百齡
⑧	⑧	飛沙走石	2:03.7②	2:08.4③	8	4	3	占	彭志昂
第八場		**督憲杯初賽**		**1609米**					**四時二十五分**
①	①	撈便	2:06.1②	2:04.9①	3	2	1	狄	麥嘉輝
②	②	富瑤之寶	2:06.0②	2:06.0②	1	2	2	伊	伊賢士
③	③	韋利亞	2:05.9④	1:24.9④A	5	4	4	郭	威廉士
④	④	駒中之霸	2:06.3①	2:07.2③	2	3	3	賀	蘭度
⑤	⑤	力博	2:05.2①	2:08.3②	1	1	2	占	占布朗
⑥	⑥	生駒	2:03.6⑧	2:09.7③T	8	6	3	賴	森敏
⑦	⑦	突破西方	2:06.7③	2:06.3⑤	6	3	5	史	史德加
⑧	⑧	多歡笑	2:05.5②	2:10.7⑤	2	2	5	奧	奧尼路
⑨	⑨	漾江霸王	2:04.7④	1:25.7⑥A	2	3	6	嚴	嚴思禮
第九場		**金杯初賽**		**1609米**					**四時五十分**
①	①	神勇	2:02.5③	2:04.7⑥	1	2	6	柏	柏的烈
②	②	大家歡喜	2:03.8②	1:23.9④A	4	7	4	蘇	蘇立基
③	③	好好彩	2:03.6①	1:24.9⑧A	6	7	8	賴	賴恩
④	④	月球人	2:05.9⑤	1:24.8⑥	2	7	6	鍾	鍾仕
⑤	⑤	一定中	2:04.1④	2:06.2②	2	3	2	布	布森尼
⑥	⑥	蒙古王	2:03.0⑦	2:05.1③	4	1	3	狄	狄頓
⑦	⑦	民安	2:04.2①	2:05.6①	8	5	1	史	史德加
⑧	⑧	幸運龍	2:03.1③	2:03.9①	1	8	1	嚴	嚴思禮
⑨	⑨	蘇格藍人	2:01.5③	2:04.3④	3	1	4	胡	胡賓納
⑩	⑩	奔駒	2:02.7③	2:05.4④	4	3	4	洪	關士能
第十場		**第三班**		**1609米**					**五時十五分**
①	①	快高長大	2:05.0④	2:06.0③	2	6	3	梅	梅百齡
②	②	金銀滿屋	2:04.6⑤	2:14.8⑧	8	7	8	伊	白樂基
③	③	豹駒	2:05.1⑤	2:06.1⑧	4	6	8	奧	李海力
④	④	打通	2:05.3②	2:08.2①	3	8	1	布	布森尼
⑤	⑤	運財童子	2:05.5⑥	2:08.8⑤	3	6	5	柏	凌莊信
⑥	⑥	超駒	2:05.6①	2:06.6⑤	3	4	5	沈	葛達
⑦	⑦	高巴船長	2:05.3⑥	1:25.4⑥A	2	7	5	郭	郭固能
⑧	⑧	智慧	2:05.1⑤	2:11.2⑧	6	8	8	賀	賀寶
後備		得勝	2:07.0⑤	1:21.7①A	5	5	1	賴	賴恩

盡市民天職 捐香港公益

樂意電視電台証園報刊87天動向 九龍河內道二號五樓地鐵加夯出
幸福婚姻電腦有限公司
每日10-9時例假照常週日下午休
請洽詢③689956③685867
創立十載萬千男女供選配
電腦配選成功機會勝一籌
美國Box 4692 Austin Tx.78705

徵求

寫字樓專門代 收信件文件服務並有電話 TELEX租用辦事處 詢中區⑤4035776

高價收購 彩色電視 及錄影機 好壞均合 ③948808 強盛電業

大地搬運公司 電話：K—322648 H—640433 搬屋·搬廠·搬寫字樓

商業

醫藥

專科中醫 喉 吳景雲 主治 喉喉痧瘡 喉爛喉癬 雙喉單喉 蛾喉症…… 館址：九龍旺角西洋菜街三老號… 由通菜街電話公司對面… 電梯按（2）字上

招生

你要學嘲？ 你想運用正確文法字典… 由初學教起至能熟讀…

分類廣告 銷數廣 效力大 收費廉 每段大字四個，小字三十四個，每天三元 日晚聯刊，每天六元 不折不扣，以四段爲限 聯刊不在此限

一 中區辦事處利源東街八號地下 電話：二六五四九五·二六壹六三八
二 灣仔分域街十八號本報廣告部 電話：二七九三零七·二八零七零八
三 彌敦道壹零零號東英大厦六零壹室生記租務處電話：六九八五五八
四 旺角荔枝角道廿二號東興大厦生記租務處電話：八零二七九七
五 九龍城周生生珠寶金行有限公司 太子道四三二號
六 青山道周生生金行有限公司 青山道三二六號
七 油蔴地周生生珠寶金行有限公司 彌敦道二二一號
八 旺角周生生珠寶有限公司 彌敦道七零七號
九 深水埗周生生珠寶金行有限公司 大埔道四七號
十 佐敦道周生生珠寶金行有限公司 佐敦道卅七號L
十一 紅磡周生生珠寶金行有限公司 蕪湖街九九號
十二 荃灣周生生珠寶金行有限公司 荃灣青山道一九九五號C
十三 元朗周生生珠寶金行有限公司 元朗青山道八七號
十四 九龍太子道一五七號彌敦道交界東平大厦地下錦紅屋
十五 荃灣沙咀道一一四號地下聲威時計中心

中華少棒今晨第十次奪世界冠軍

中華民國少棒隊今晨在美國威廉波特市與美南隊作本年度世界少棒冠軍爭奪戰。中華以四X比二擊倒美南繼續奪得冠軍。

中華少棒隊今次係第十次奪標者。各方皆讚許中華小英雄球技超羣。

瓜達拉昨天未勝心有不甘
今仗必然力搏　南華較為難打

戰國策

季前足球表演賽第二仗，南華出戰墨西哥瓜達拉隊，下午四時正交鋒，頭場乙組菱電對南華預備組，門劵一律收卅五元。

墨西哥隊昨午已亮相，他們是一支脚法細膩正宗的南美球隊，但埋門功夫未見突出，昨日只能靠精工後防一次出錯而入球。

客軍最大優點是脚法熟，傳球準，頗有娛樂性，後防十分堅挺，巴西國脚阿瑪魯技驚四座，他踢得從容不迫，完全不怕對方衝撞，不愧是世界名將。門將查維斯更惹人好感，上中下三路把關功夫技術優秀，也不怕衝門，接球穩，唯一缺乏是開球門球仍欠經驗，精工未能將客軍擊倒，查維斯功勞至大。

客軍與精工激戰一場，今日立即出賽是比較吃虧，南華唯一佔優的也只是以逸待勞，論球技與客軍有一段距離。

南華從西德受訓歸來未有亮過相，狀態是不用懷疑的，但一個月的時間相信也不能改變南華，若以南華上屆演出的水準來衡量，根本沒有機會擊倒客軍。

南華已洞悉客軍的優點，今仗應該懂得怎樣應戰，但技術所限，要贏對手不易，唯有盡保持不敗，墨西哥愛好中場盤扭，南華若能在中場集中兵力截擊，採取穩守突擊戰術，或許能拒來犯。

球迷已看過精工新軍的演出，相信亦有興趣一睹南華西德學藝歸來的表現，這場表演賽定較昨日的一場更為精彩，因為南華的合作較精工會新軍勝一籌，面對個人技術純熟的墨西哥隊，只有靠合作去將他們擊倒。

精工昨仗過於集中中路推進，客軍清道夫阿瑪魯一夫當關，故此，精工亦只能靠角球爬軍中打平，南華要利用邊緣推進，由於場地狹窄，傳中球特別有威脅。

綜合而論，墨西哥隊昨日不能勝，心有不甘，雖然疲兵再戰，但臨別秋波必然盡拼，南華是不大樂觀的，但經過昨仗的經驗，執法球証一定要控制場面，客軍球員的脾氣並不好，開賽前鬧出不愉快事件，並非好兆頭。勝負乃兵家當事，尤其是表演賽，唯望南華球員沉住氣打好波。兩隊可能出場陣容如后：

（南華）
盛偉聯
池一坡　陳懷偉　葉志強
蔡育瑜　陳國良　尹志強
施雄章　梁能仁　馮志明
駱德輝

（瓜達拉）
查維斯
戴亞斯　柏辛西亞　B加西亞
阿瑪魯　戴華路　查華連
里爾斯　基倫　瓜甸尼
羅德基

「少林大軍」羣像

盛偉聯　駱德輝　蔡育瑜
陳國良　池一坡
陳懷偉　施雄章
梁能仁　馮志明
葉志強　尹志強

瓜達拉昨戰精工，在半場休息時，天氣酷熱，客軍會長卡斯廸蘭奴，手執大毛巾為球員「扇風」，一身涼晒，咁樣打氣，勝過獎金多多。（查理士攝）

陳輝洪指精工各荷將　天氣酷熱演出受影響

有何所見

【本報訊】精工昨午在南華場迎戰墨西哥瓜達拉隊，結果臨完場前由史唐門前射入，以一比一扳平。

賽後，精工敎練陳輝洪透露：昨仗精工演出甚佳，尤其以上半場表現最感滿意，但由於墨西哥瓜達拉隊為一支實力強勁之球隊，平均技術較佳，惜其態度甚差。雙方接戰較為惹火，主要是客軍球員導致，因而影響精工球員下半場演出較為緩慢，事實上，客軍實力稍勝一籌，但精工經過赴大馬集訓，及多場熱身賽後，狀態已達水準，由於昨仗場地太細，加上天氣較熱，對精工外援演出有所影響，引至前鋒華希恩無法施展其應有水準，而盧福興演出亦未見突出。被對方待機威脅，精工後防，整隊平均以胡國雄及史唐演出較為突出。

國際友誼熱身賽　精工墨西哥險些腰斬　雙方終于一比一媾和

場邊人語

昨午在南華球場上演的表演賽，精工對墨西哥瓜達拉隊險讓腰斬不愉快事件，比球結果兩隊以一比一握手言和，頭場警察兩球淨勝精工預備組。昨日臨場觀衆五千九百九十六人，收入二十萬九千八百六十元。

球賽在完場前數秒鐘，精工仍以一球落後，胡國雄開出右角得一角球，古廉權頂後，史唐在人叢中掃入扳成一比一平手，但墨西哥隊認為精工犯規在先，與球証爭論，並不見在中場開波。球証區志成見場面無法控制，雙手一揚離開球場，球迷亦不肯離場，經過廿餘分鐘擾攘後，球証區志成才允繼續執法，球賽便告順利結束。

精工派出六名荷援上陣，客軍則有巴西國脚阿瑪魯座鎮後防，雙方勢均力敵，客軍球員平均脚法純熟，但埋門一脚未見突出。精工踢法接近歐洲球隊，荷援硬朗，整隊合作仍未臻純熟，但高空攻勢頗有威脅，可惜客軍的門將查維斯身手不凡，上半場廿九分鐘擋救史唐的頭槌精彩絕倫，他亦不怕衝撞，他與阿瑪魯是全場廿二個球員表現最佳及最搶鏡。

精工的遲遲門將亦挽救不少險球，但在下半場十四分鐘失守亦要負部份責任。精工全場只有一次錯誤，迪莊回傳被截，門將嘉納擋截不及先失一球。

嚴格來說，兩隊演出平平，但一場表演，雙方球員踢得認真，球迷亦算看到一場緊張的球賽。

昨賽雙方出場陣容如下：

（精工）
嘉　維
麥哥利穆倫　華希恩
迪莊　賴汝偶
古廉權　胡國雄　史唐
盧福興　華伯

（墨西哥）
查維斯
戴亞斯　柏辛西亞　加西亞
阿瑪魯　戴華路　查華連
里爾斯　基倫　瓜甸尼
羅德基

墨西哥隊昨戰精工，於完場前胡國雄開出右角球，客軍門將查維斯（左五）打空，混亂中史唐（九號）近門一頂入，扳成一比一。客軍球員立即向球証舉手抗議。情形更趨混亂。（本報記者高劍洪攝）

昨仗誤會　今保証不會有同樣事件

【本報訊】精工昨仗出戰墨西哥瓜達拉隊，於臨完場前發生罷賽事件，曾一度引起不愉快爭端，但最後雙方球員終於陽完整場，結束了「不和氣的和波」。

賽後，足總主席盧志忠邀集南華會副會長周志強，精工班主黃創山及瓜達拉隊會長卡斯廸蘭奴，敎練拖里等，為了該場賽事引起之誤會而開會討論，檢討昨仗事件問題，經過多方面分析研究後，認為乃屬於誤會，但亦指出客軍球員態度欠佳，且敎練施里亦同意該隊球員有錯，並作出保証以後不會再有同類事件發生。

台崙背女籃今夕戰均安

【本報訊】中華民國少年女子籃球勁旅崙背隊，今夕八時半在九龍伊館作訪港「告別賽」，均安少年隊應戰：兩場序幕戰為市政盃男子組比賽，下午六時半備環對群輝，七時半山狼對藍帶。門劵三元，籃聯屬會及學生優待劵二元。

崙背女子隊的一群十五歲球員，與銀牌冠軍青年會隊對壘，以一分僅敗，今夕均安決以市政盃賽少年隊球員應戰，客軍應可穩勝。（文羚）

默迪卡盃增加奬金　揭幕戰大馬遇日本　本屆有十一隊參加

【吉隆坡二十九日法新社電】主辦國大馬將於今日在此間開始的為期三週的默迪卡足球錦標賽與日本對壘。

這項賽事是在一九五七年由首任總理東姑鴨都拉曼創辦，本屆有十一隊參加角逐七萬美元獎金。

主辦當局在近年決定增設奬金以便挽救這項賽事，吸引球隊參加，上一次給予奬金是在一九七七年，但是祇有二萬五千美元，結果也不足以吸引一流球隊。

本屆的冠軍可獨得四萬五千美元，亞軍是二萬五千美元，而本屆賽事來頭最大的是巴西選手隊，默賽首支來自南美的隊伍。

巴西選手隊是被抽籤編排在B組，該組有新加坡、泰國、南韓及伊拉克，原來在這組的巴基斯坦最後退出，所以只有五隊爭奪出綫兩席位。

在A組是大馬、日本、紐西蘭、印度、阿拉伯聯合酋長國及印尼。大馬、日本及印尼是默賽「常客」，而印度在闊別五年後又再出現，但他們在以前的二十年來從未贏得冠軍，主辦當局一度放棄邀請，可是為了有更多隊伍參加，而且印度又是默賽「開國功臣」，所以才改變了主意。

大馬曾經六次奪得冠軍，是這組的出綫大熱門。在B組，巴西選手隊、伊拉克、南韓是熱門，南韓曾贏得八次冠軍，而且一直是大馬在決賽的死對頭。

令球迷可惜的是上屆盟主摩洛哥本屆婉拒大馬足總邀請，摩洛哥在上屆首次參賽就奪盃。比賽分兩組作單循環角逐，然後出綫兩隊在準決賽交叉對抗，決定爭霸隊伍。

埋牙：昨午精工與墨西哥之戰，雙方球員頻頻埋牙，球証區志成（右二）亦難以控制。（本報記者高劍洪攝）

流浪昨由台返港　明戰慕尼黑取消

【本報訊】流浪足球隊前往台北集訓及比賽一星期後，昨日下午三時返回本港。今次該隊在台北共進行了三場比賽，獲得全勝之紀錄，首仗以五比零勝藍星，次仗一比零勝忠駝，最後一場對晨光亦勝五比一。

據敎練吳偉文在機場表示，今次赴台集訓，球員之表現不俗。在三場比賽中，以曾英全之演出最佳，他既能踢中堅，又可任中場，是一位有頭腦之球員。而洋將方面，「吳飛」認為唯一的缺點就是「太快」，做成比賽時的節奏錯亂，應慢時也沒有慢下來。

該隊將於今日繼續在九龍仔操練，吳偉文相信華洋球員之合拍已漸趨成熟，今後操練將集中在默契及推進之節奏方面。原定明日與慕尼黑大學隊之友賽取銷。

流浪足球大軍昨午由台北集訓完畢歸來，主席苗大偉及主任唐賢在機場接機後合攝。（本報記者高劍洪攝）

台自強水球隊今日來港比賽

【本報訊】我國自強水球隊，為集中台水球好手聯合組成立勁旅，定今日中午乘華航班機來港，全體下榻于中華青年會，該隊此次應海天體育會之邀，預算在香港作三場比賽，對抗賽，台自強、港城及海天隊三角賽，九月一號，二號，三號連續三晚在九龍摩士泳池舉行。

世界泳壇

日本游泳邀請賽首天成績較平淡

【本報綜合法新社合衆社廿九日東京電】在代代木奧運泳池舉行的國際游泳邀請賽，為期兩天，今（廿九）日首天舉行，可惜並未創出世界新紀錄，應邀參加隊伍計有澳洲，加拿大，蘇聯，美國，中共及主辦國日本。美國隊中擁有二百公尺蝶泳世界紀錄保持者百士尼，但表現亦未有打破自己紀錄。

男子第一項是二百公尺個人四式泳，美選手羅渣宏韋尼，以四分二九．六六奪冠軍，第二名為加代表根里特。

籃聯授旗禮：香港警察籃球隊將於九月三日赴新加坡參加國際籃球邀請賽，籃聯會昨午在温莎皇宮舉行授旗出發典禮，圖為：會長湛兆霖（中）將香港隊旗授予警察領隊戴磊（左二）時，與秘書黎伯希，隊長鍾柱輝與籃聯副會長邱鎬石合照。

粵語版：皇后　皇都　金明　帝后　嘉禾　麗華　紅磡　好景　珍寶　帝國　國際　南昌　光華　金茂坪　滿堂　城多利　南洋
英語版：海運　百樂

第四天直撲四百萬！

晨早場：海運、百樂、嘉禾、麗華、紅磡、國際、帝國、南昌、光華、金茂坪、滿堂。四點場：皇后、皇都、海運、百樂、紅磡。午夜場：皇都、海運、嘉禾、麗華、影都、紅磡。

印度神油

男人外用皇牌妙葯，確能令你：

增長活力．強壯機能．有妙不可言之享受

■港澳．台灣．星馬及東南亞各埠藥行均有代售■

英國香港政府註冊

東南亞總代理：華仁行

工商晚報　5-280708　是最佳的廣告媒介

有計劃的生育，才有健康的子女。

盡市民天職　捐香港公益

請捐公益金寄香港郵箱第八八八八號

人食人實錄

誠聘中班夜班看更

男性，年齡不拘，無不良嗜好，可供宿舍，備廉價飯堂，有意請函履歷，近照，寄香港郵政總局信箱六十二號，信封面寫明「看更」。

招請水電技工

置業公司招聘水電技工担任樓宇維修工作月薪有勞工假期請電K六九八八五五八工程部陳君洽